BIBLIOTHECA NACIONAL DO RIO DE JANEIRO — CONT. LEGAL

O TEMPO

Tempo instavel ainda, sujeito a chuvas á principio melhorando após: temperatura estavel; ventos frescos.
Maxima: 25,9.
Minima: 20,4.

10 PAGINAS —— 40 Centavos

Diario Carioca

Fundador: J. E. DE MACEDO SOARES

NOVEMBRO 1944 16 QUINTA-FEIRA

ANO XVII — RIO DE JANEIRO — Diretor HORACIO DE CARVALHO JUNIOR — PRAÇA TIRADENTES N.º 11 — N.º 5.638

ANTE O AVANÇO IMPETUOSO DO EXÉRCITO DE PATTON

NOS ULTIMOS INSTANTES A LUTA EM METZ

CAIRAM MAIS TRÊS FORTES QUE DEFENDEM O BALUARTE NAZISTA

OS ALEMÃES RETIRAM OS ELEMENTOS N ÃO ESSENCIAIS Á DEFESA — TAMBEM O EXERCITO DE DEMPSEY AVANÇA NA HOLANDA

SUPREMO QG ALIADO, 15 ("Reuters", por William Steen, correspondente especial) — Esta manhã, uma irradiação norte-americana, referindo-se á luta na frente sueste francesa, declarou: — "A batalha pela cidade de Metz está se aproximando do auge. Desde a manhã, o avanço das forças do general Patton tomou novo impeto.

A infantaria americana chegou a menos de duas milhas do centro da cidade. Os ultimos dois fortes que protegem a base nazista estão agora sob ameaça".

Anteriormente, um reporter de guerra alemão dissera pela rêde da Transocean que "começara o assalto americano contra os fortes de Metz e os soldados do general Patton tinham conseguido romper a linha alemã em um ponto".

Essa informação nazista com certo atraso, porquanto o assalto aos fortes de defesa de Metz realmente começara já ha tres dias, e tambem com alguma falta de fidelidade, pois os pontos rompidos na frente alemã foram diversos e não um apenas, veio no entanto mostrar como o alto comando germanico considera a quéda de Metz um fato consumado, em ultima analise.

Uma outra informação, igualmente americana, anunciou que a area de Metz estava sendo evacuada por todas as pessoas não diretamente ligadas á defesa já tendo havido mesmo evacuação parcial da cidade propriamente dita.

Os soldados do Terceiro Exer-

(Conclue na 2ª pag.)

Defendendo Londres das Bombas Voadoras

A Inglaterra volta a apelar para os balões, afim de debelar os efeitos da nova arma secreta alemã: a "V-2" — Aqui vemos os efeitos causados pela terrivel arma germanica, que estourou de encontr á rêde de aço sustentada pelos balões de defesa

O DEPARTAMENTO DE ESTADO IGNORA *ELEIÇÕES NA ARGENTINA*

BUENOS AIRES CONTINUA A INSISTIR QUE NÃO RECEBERÁ OS REFUGIADOS DE GUERRA NAZISTAS

WASHINGTON, 15 (R.) — Convidado a comentar a noticia de que estão sendo organizadas eleições na Argentina, o secretario em funções do Departamento de Estado, sr. Stettinius, declarou na conferencia com os jornalistas que nada sobre o assunto tinha sido recebido no Departamento de Estado.

Quando interrogado sobre seus comentarios anteriores a respeito das garantias da Argentina sobre os criminosos de guerra, o sr. Stettinius disse não ter coisa alguma interessante a acrescentar, e que, examinadas as garantias recebidas, estas falavam por si mesmas.

NÃO ESTÃO RETIRANDO OS MERCADOS BRITANICOS

WASHINGTON, 15 (R.) — O sr. Stettinius, secretario de Estado interino dos Estados Unidos, declarou, em entrevista aos jornalistas, hoje, que as acusações feitas na Camara dos Comuns, de que os Estados Unidos estão tirando todos os mercados sul-americanos á Inglaterra, sob o pretexto de emprestimo e arrendamento, são totalmente exageradas.

HIMMLER NO PODER

Himmler, o novo Hitler da Alemanha nazista

Desenvolvimento de Nossas Forças Aereas

GOIANIA, 15 (A. N.) — O movimento que ora se esboça em todo o país, em beneficio do desenvolvimento de nossas forças aéreas, vem sendo calorosamente acolhido neste Estado. Quinze aerodromos militares já existem aqui, e, além disso, excelentes cursos preparatorios de aviadores civis, encontram-se em funcionamento.

Essa é, aliás, uma colaboração decisiva de Goiaz ao esforço de guerra do povo brasileiro.

BREVE EM MOSCOU

STALIN, DE GAULLE, CHURCHILL, ROOSEVELT E CHIANG-KAI-SHEK

Para Discutir os Problemas Fu ndamentais do Após - Guerra

PARIS, 15 (Por Joseph Dynan, da "Associated Press") — Os circulos oficiais predizem jubilantemente, em face do convite feito pelo marechal Stalin ao general Charles De Gaulle para que este visite Moscou, que a proxima conferencia das Grandes Potencias Unidas será na capital sovietica, onde o chefe do governo provisorio francês comparecerá lado a lado com Churchill, Roosevelt e Stalin e possivelmente Chiang Kai Shek.

A data para esta conferencia ainda é incerta mas a declaração do gabinete francês de que o general De Gaulle e George Bidalt, ministro do Exterior da França, partirão "brevemente" para a Russia faz prever que a reunião dos chefes das grandes potencias se realize possivelmente até o fim deste mês.

O convite do marechal Stalin ao general De Gaulle seguido quase que logo após o reconhecimento pelas potencias aliadas do regime de De Gaulle e o seu acesso ao Comité Consultivo Europeu, selou definitivamente o regresso da França para o conceito das grandes nações.

A presença de De Gaulle na proxima conferencia é considerada como uma sequencia logica a participação francesa na formulação da politica referente ás questões continentais. O convite feito a De Gaulle parece representar o primeiro resultado concreto das recentes entrevistas entre Churchill e o chefe do governo provisorio francês.

Tanto Roosevelt como De Gaulle farão assim a sua primeira visita á União Sovietica.

Os franceses que ha dias leram as noticias do convite feito por Stalin a Roosevelt e Churchill para irem a Moscou para uma conferencia das Grandes Potencias, ao invés de Londres, interpretaram a pronta aceitação do general De Gaulle como uma evidencia de

(Conclue na 2ª pag.)

"SÃO PAULO"

Companhia Nacional de Seguros de Vida

Sucursal no Rio de Janeiro: — AV. RIO BRANCO 114 6.º

DIRETORES
Dr. José Maria Whitaker
Dr. Erasmo Teixeira de Assumpção
Dr. J. C. de Macedo Soares

DE VARIOS PAISES "NEUTROS" INFORMAM:

HITLER ESTÁ LOUCO

O FUEHRER, "COMO UM LEÃO FURIOSO" T RANCADO EM BERCHTESGADEN, AOS GRITOS: "A ALEMANHA GANHARÁ ESTA GUE RRA"—GOERING TAMBEM DESAPARECIDO

LONDRES, 15 — (De Robert Dowson, da U. P.) — Varios informes do continente indicam que Himmler converteu-se em lider indiscutivel do Reich, que Hitler se encontra doido varrido em Berchtesgaden e que em Colonia foi frustrada uma revolta incipiente contra a guerra.

De fontes bem informadas de Madrid se soube que Himmler, aparentemente, arrebatou a direção do Partido Nazista das mãos de Hitler, que passou a perambular pelos salões de seu retiro de Berchtesgaden "como um leão furioso", aos gritos de que "a Alemanha ganhará esta guerra".

As esferas diplomaticas não espanholas, em Madrid acreditam que Hitler perdeu a razão e que tem seus nervos estraçalhados em consequencia da situação militar. Ali tambem se anuncia que Himmler assumiu o poder.

O crescente numero de versões a respeito da enfermidade de Hitler e sobre a mudança da direção do Partido Nazista carecem de confirmação oficial, mas os propagandistas nazistas não fizeram qualquer alusão sobre o assunto, nem mesmo indiretamente.

MOTIM EM COLONIA E TENSÃO EM TODA RENANIA

Viajantes chegados á Suiça, procedentes da Alemanha dizem que alguns habitantes de Colonia, que é frequentemente bombardeada com violencia, declararam-se publicamente contrarios á continuação da guerra. A Gestapo entrou em ação rapidamente e enforcou 21 pessoas "para exemplo"

Noticias suiças, por outro lado, indicam que toda a Renania se encontra em perigosa tensão, estando todo o seu sistema de transportes "em estado do mais completo cáos" e que os trabalhadores estrangeiros estão ameaçando criar serias dificuldades para os mantenedores da ordem.

Alguns informes permitem dizer que as condições em que vivem os habitantes de Colonia repugnaria qualquer pessoa não afeita aos horrores da guerra aérea.

Dizes alguns viajantes que na grande cidade alemã os habitantes vivem praticamente em ruinas de refugios em forma de covas, sem gás, eletricidade ou agua.

Sabe-se tambem que há um "ponto morto" no sistema de transporte alemão — um circulo de 320 quilometros de circonferencia em torno da região de Hall Meserburgo e Bittfeld, que compreende o maior centro industrial da Alemanha, com exceção do Ruhr.

(Conclue na 2ª pag.)

ORDEM AO EXERCITO ALEMÃO

ATIREM SOBRE TODOS OS QUE QUEIRAM RENDER-SE

Himmler Baixou as Instruções — O Novo "Fuehrer" Está Tambem Preparando Guerrilheiros Para Depois da Derrota

COM O TERCEIRO EXERCITO NORTE-AMERICANO, 15 (De Robert Richards, da "U. P.") — Ordens do exercito alemão encontradas em varias aldeias da frente em que operam forças do general Patton demonstram que Himmler está lançando mão do terror para suster o moral dos soldados nazistas. Uma das ordens capturadas declara que qualquer patriota deve abrir fogo, sem contemplação, contra o camarada que der sinal de desmoralizaçao.

Se algum soldado não cumprir seu dever e procurar render-se, seus camaradas devem abrir fogo contra ele mesmo que seja para economizar a vida de um inimigo. Ha varios exemplos concretos de que esta ordem foi cumprida.

Um prisioneiro alemão, detido pela 26ª divisão declarou que varios camaradas que procuraram fugir com ele foram mortos antes de chegar ás linhas americanas.

Na frente da V Divisão, 12 quilometros ao sul de Metz, varios prisioneiros estiveram a ponto de atacar um companheiro que dirigiu uma piada em inglês a um soldado estadunidense.

Sem embargo, a maioria dos prisioneiros parecem dispostos a chacotear Himmler.

(Conclue na 2ª pag.)

De Rubem Braga Para o DIARIO CARIOCA

NAQUELA CIDADE SEM NOME QUE PARECIA OURO PRETO

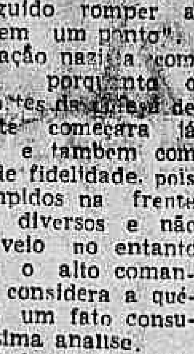

Rubem Braga

Perdido de Noite Na Cidade Escura Esbarrando Em Muralhas Seculares — Vozes de Soldados Falando Inglês e a Clara Voz de Alguma Italiana de Dentro de Uma Casa — Encontro Com Outros Brasileiros — A Vitoria do Flamengo — Espero Que a Gente Não Faça Má Figura

COM A F.E.B. NA ITALIA, 26 out. 944 — De **Rubem Braga**, correspondente do DIARIO CARIOCA — Via aérea — Squeff, do "Globo", e Silvio da Fonseca, da Agencia Nacional, resolveram dormir na casa de uma familia italiana, naquela pequena cidade de nosso percurso. Tirei do jeep o bornal e a japona e desci uma ladeira nas trevas. Pensava ir para a beira da estrada pegar alguma carona para seguir viagem. Perdi-me na cidade escura, esbarrando em muralhas de séculos e em estátuas enormes nas esquinas das praças. Fazia muito frio e passavam por mim vultos de soldados, falando inglês. Longe, como nos contos de crianças, vi uma luzinha, e marchei para lá. Era o que esperava: uma taberna. Pensei: com esse bornal, cigarros, as boas botas e um pouco de vinho para esquentar a alma, viajarei a noite inteira. Subitamente, me agradava mais que tudo viajar sozinho, até meu destino, no seio daquela noite da Italia devastada: noite preta, onde só se ouvia uma ou outra conversa em inglês de soldados perambulantes e ás vezes, vindo de dentro de alguma casa fechada, a clara voz de alguma italiana. Quantas horas de viagem teria em minha frente? Não sabia, nem sabia mesmo o nome da cidade escura que me lembrava Ouro Preto com suas ladeiras que não acabavam nunca.

— Una botiglia di vino.

Arramjaram-me tambem um pedaço de pão preto. Saí

(Conclue na 2ª pag.)

STALIN, DE GAULLE, CHURCHILL, ROOSEVELT E CHIANG-KAI-SHEK

(Conclusão da 1ª pag.)

que os outros lideres aliados tambem concordaram em fazer tão longa viagem até a Russia.

A participação francesa em tal conferencia torna-se por outro lado, necessaria, em vista da grande quantidade de problemas vitais para a França, obviamente na lista das discussões a serem abordadas.

Além disso, na proxima conferencia das grandes nações serão discutidos problemas referentes ás imposições a serem feitas á Alemanha após a sua derrota e a França, por sua vez, reivindica interesses nos Balcãs. Tambem nessa conferencia será discutida a posição da Polonia com suas fronteiras alteradas garantidas pelas grandes potencias. A França possue grandes interesses na questão polonesa porque não se deve esquecer que os franceses foram á guerra contra a Alemanha devido a Polonia — além da tradicional amizade existente entre os dois países. O futuro da Espanha e a constituição da "entente" entre as nações ocidentais tais como a Inglaterra, a França, a Holanda, a Belgica e a Noruega tambem serão abordados na proxima conferencia.

Sabe-se perfeitamente nos circulos politicos do Quai D'Orsay (Ministerio das Relações Exteriores da França) que a União Soviética se opõe á criação de qualquer acordo poderoso entre as nações da Europa ocidental por ser o equivalente de um bloco ou "cordão sanitario" contra a Russia.

Por este motivo, tanto o general De Gaulle como outros estadistas franceses estiveram abordando o assunto de suas conferencias com os governos britanicos, belgas e holandeses com extremo cuidado, anunciando que elas se restringiram a questões sociais e economicas de interesse reciproco devido á sua proximidade geografica e que não pretendem erguer um bloco "que algum dia poderia se opor a outro bloco".

A pressão russa sobre as outras pequenas nações ocidentais da Europa refletiu-se na declaração do "premier" belga Spaaks que afirmou "o bloco" deveria ser substituido pela palavra "entente".

A participação eventual da França na guerra do Pacifico parecer ser tambem outro motivo para a presença do general De Gaulle na Conferencia das Nações Unidas, caso o generalissimo Chiang Kai Shek fôr convidado ou se a guerra contra o Japão estiver na "agenda" das discussões.

A viagem do general De Gaulle a Moscou afetou tambem a posição do chefe do governo provisorio francês no interior, pois a maioria das criticas contra o seu regime tem vindo dos comunistas.

ELO DE LIGAÇÃO ENTRE O LESTE E O OESTE

LONDRES, 15 (De Randal Neale, da Reuters) — A futura visita do general De Gaulle a Moscou será como a continuação da visita do senhor Churchill a Paris. Ambas são a consequencia logica do reconhecimento do governo do general De Gaulle da volta da França a seu posto de grande potencia. Os motivos gerais das visitas de Paris e Moscou podem ser considerados como sendo os mesmos: primeiro, a expressão de boa vontade e amizade para com o povo e o governo francês, segundo, passar em revista, num plano de igualdade, com o chefe do governo francês e seu ministro do Exterior, os problemas do tratamento da Alemanha a garantia da paz e da segurança após a guerra. As relações da Russia com a administração De Gaulle foi intima e amistosa desde o inicio.

Numa recente entrevista, o ministro do Exterior francês, sr. Georges Bidault, teria declarado: "A compreensão da França das concepções russas e sua proximidade geografica e espiritual dos paises anglo-saxonios, põem-na numa situação em que pode utilmente contribuir para reduzir as possibilidades de atrito entre o Leste e o Oeste".

Observam-se especulações na imprensa quanto á possibilidade de a França estabelecer uma aliança com a Russia, correspondente ao tratado de aliança anglo-russo. Nada foi ainda declarado em circulos oficiais franceses ou russos que possa justificar a suposição de que tal aliança será objeto das conversações entre De Gaulle e Stalin em Moscou.

O Aniversario da Administração da Diretoria das Armas

Passa hoje o 1º aniversario da atual administração da Diretoria Geral das Armas de Infantaria, Cavalaria e Artilharia. Em comemoração á efemeride e seu diretor general Angelo Mendes de Morais vai ser alvo, às 14 horas, no seu gabinete de trabalho, que fica situado no 5º pavimento do Palacio do Exército de uma homenagem por parte dos oficiais e do funcionalismo civil que servem sob suas ordens. Em nome dos presentes falará o tenente coronel José Portocarrero, que oferecerá ao homenageado uma lembrança.

ATIREM SOBRE TODOS OS QUE QUEIRAM RENDER-SE

(Conclusão da 1ª pag.)

Dizem eles que sua V-1 são os garotos de 16 anos e sua V-2 os anciãos de sessenta. No entanto, esses homens, aparentemente, ainda consideram Hitler como um Deus e até negam-se a falar do "Fuehrer".

LONDRES, 15 (U. P.) — Os circulos diplomaticos desta capital acreditam que o chefe da Gestapo alemã, Himmler, estendeu sua influencia até atingir o controle da hierarquia nazista, afim de transformar o exercito alemão num corpo de guerrilheiros fanaticos que continuará lutando uma vez que seja oficialmente derrotada a Alemanha.

NOS ULTIMOS INSTANTES A LUTA EM METZ

(Conclusão da 1ª pag.)

cito Americano, avançando sob tempestades de neve e no meio da lama e dos obstaculos criados pelos nazistas, capturaram, hoje, mais tres fortes do sistema de defesa de Metz.

Foram esses fortes os de Hubert e Jussy, a 4 milhas oeste de Metz, e Illange, perto de Thionville.

Outras forças avançaram pelo sul, pelo leste e pelo oeste, ocupando diversas posições. Ao oeste a luta estava se travando já nos suburbios da cidade-fortaleza, na area de Moulin-les-Metz.

As cabeças de ponte de Koenigsmacker e Uckange estavam ligadas e, com isso, os aliados se colocavam a apenas 16 milhas de Uckange e entre 1 e meia milhas em certos pontos da propria fronteira alemã.

Em alguns pontos estava se verificando certa resistencia nazista, e o Terceiro Exercito repelira fortes contra-ataques inimigos na area de Thionville, onde os alemães estão usando canhões da Linha Maginot francesa contra os americanos.

A's ultimas horas, as mesmas tres aldeias ao norte de Metz cairam em poder dos americanos e a sul e ao oeste da fortaleza foram obtidas vantagens contra pertinaz resistencia.

Nas areas proximas ás em que desenvolve sua atividade o Terceiro Exercito americano, do comando do general Patton, tambem está em plena atuação o Setimo Exercito, comandado pelo general Patch, de que fazem parte os franceses. O avanço dos regimentos de Patch todavia, está sendo muito prejudicado pela impropriedade do terreno e do tempo. O Setimo Exercito está dando uma batalha á neve e aos bosques cheios de armadilhas. No entanto, uma declaração oficial adverte-nos que "as operações vão indo muito bem hoje". Nos Vosges e nas colinas, a luta se estende de momento a momento mais encarniçada.

Na Holanda, o Segundo Exercito britanico estava esta noite impelindo os alemães para o Mosa, no flanco leste do "saliente" holandês do general Dempsey. As perspectivas da area eram favoraveis e já as forças britanico-canadenses tinham coberto a metade da distancia entre o canal Noorer, que atravessaram ontem á noite e o proprio rio. "Até agora — declarou um oficial britanico, falando, em campo, a um representante da Reuters — a batalha tem sendo quase que exclusivamente uma corrida. As nossas forças estão na frente e os alemães em frente..." As baixas aliadas têm sido relativamente ligeiras e a principal oposição dos nazistas vem sendo a cinta de armadilhas e minas, a não serem esporadicos disparos de artilharia.

Ambas essas maneiras de resistir, porém, estão sendo ineficazes contra os tanks, que [illegible] de lança para o Mosa, que é a ultima barreira natural alemã. [illegible] o inimigo.

Ainda mais fortes posições nazistas são as casamatas de concreto ao longo dos canais. Foram construidas essas casamatas pelos holandeses em 1940, como parte de seu sistema de defesa contra os invasores alemães, os quais agora delas se estão apoiando. Todavia, não tiveram grande êxito para deter a penetração em 1940 e a mesma sorte lhes está destinada agora.

Ontem á noite, resultados espetaculares foram conseguidos pelo uso de refletores, que pela primeira vez foram utilizados durante os ataques noturnos britanicos contra Caen, na Normandia.

Na zona da Floresta de Hurtgen, na Alemanha, a batalha do Primeiro Exército Americano contra as forças alemãs que procuram impedir a marcha dos aliados sobre Colonia continua.

DESFILAM EM LONDRES

HOMENS E MULHERES DAS FORÇAS FRANCESAS DO INTERIOR

LONDRES, 15 (De William Brown, da Reuters) — Duzentos jovens uniformizados, homens e mulheres das Forças Francesas do Interior, que lutaram contra os alemães em varios lugares e auxiliaram os aliados a libertar Paris, marcharam, triunfalmente, hoje, pelas ruas de Londres ao som dos acordes de uma banda de musica britanica e recebendo os aplausos dos populares ingleses que se comprimiam ao longo dos passeios.

Chefiadas pelo coronel Cevenne que os conduziu á luta, as forças francesas foram, em primeiro lugar, ao local onde se ergue a estatua do marechal Foch, tendo depositado uma coroa. Todas as jovens que faziam parte do contingente das FFI haviam lutado contra os alemães.

Três, dentre elas, me disseram, modestamente, alguma coisa das suas explorações quando atacaram um ponto fortificado, alemão perto de Paris e limparam dali os seus defensores.

A marcha dos jovens franceses recebeu entusiasticos aplausos durante todo o trajeto, até o Cenotafio, onde depositaram outra coroa.

Dali seguiram os jovens franceses para Mansion House onde o lord Mayor os recebeu oferecendo-lhes um almoço. Depois da refeição fizeram uma visita ao Guildhall e seguiram em automoveis para observarem os danos produzidos pelas bombas em Shoreditch e outros distritos londrinos a oriente e á sudoeste da capital. Amanhã os contingentes de visitantes irão ás principais cidades das provincias onde visitarão as fábricas de material de guerra.

AS TROPAS DE MALINOVSKY

NOS SUBURBIOS DE BUDAPESTE

LONDRES, 15 (De Robert Musel, correspondente da U. P.) — Tropas de assalto soviéticas penetraram nos suburbios de Budapeste, sendo que despachos de Moscou dizem que o ataque contra a capital hungara parece ter entrado em sua fase final e decisiva.

Ao mesmo tempo, informações da frente, retransmitidas por Moscou, anunciam que se reiniciou a violenta luta na Prussia Oriental, onde "a terra estremece pela violencia das explosões e o céu fica rubro com o resplendor das chamas".

Na Letonia e na Lituania, os russos estão acabando rapidamente com os restos de 30 divisões alemãs encurraladas contra o Baltico.

Moscou deu a conhecer despachos da frente segundo os quais as forças do marechal Malinovsky estão avançando sobre os acessos setentrionais e orientais de Budapeste para participar do assedio, dominando já totalmente o corredor entre os rios Danubio e Tisa, ao sul da capital.

Os russos estão irrompendo ao sul de Budapeste através do Danubio para cercar a cidade pelo oeste, e, segundo Moscou, "os dias de Budapeste parecem novamente estar contados".

Relatos transmitidos por correspondentes de guerra dizem que os cossacos do Don e do Kuban perseguem de perto as unidades germanicas e hungaras em fuga e as dizimam atacando-as impiedosamente, enquanto os sobreviventes se lançam ás aguas do Danubio, "já coberto de cadaveres de centenas de alemães e hungaros que tentaram fugir para o oeste".

Os cossacos, alem de se acharem equipados em abundancia de armas automaticas, conservam seus tradicionais sabres curvos, utilizando-os nas cargas que recordam os tempos passados.

Os russos parecem ter dizimado terrivelmente mais de 4 divisões blindadas alemãs na ultima quinzena, pois fizeram mais de 7 mil prisioneiros e mataram provavelmente igual numero nos ultimos cinco dias.

As referidas divisões haviam sido destinadas a defesa de Budapeste e agora se acham tão debilitadas que os seus contra ataques carecem de todo o impeto.

Um despacho transmitido por Moscou sobre a batalha na Prussia Oriental, depois de relatar o reinicio da luta, diz que o "exercito sovietico marcha para içar a bandeira da vitoria sobre Berlim", acrescentando que os alemães resistem fanaticamente, mas já se observam sintomas de que estão debilitados em muitos pontos.

A radio de Berlim por sua vez, anunciou que os alemães evacuaram Jaszbereny, que os russos assaltaram com abundancia de tanques e infantaria.

Acrescenta a emissora nazista que os germanicos se viram obrigados a retirar-se sobre uma nova linha de defesa. A liquidação dos exercitos alemães no Baltico, anunciada por um orgão de Moscou, num despacho datado da propria capital russa, expressa que breve se poderá dar a noticia do exterminio total dos restos das 30 divisões nazistas que continuam resistindo na estreita zona costeira da Letonia ocidental e da Lituania, onde dominam os portos de Memel, Libau e Windau.

Repatriados os Prisioneiros Russos

LONDRES, 15 (A. P.) — A URSS, aparentemente, obteve a aquiescencia dos aliados ao seu pedido de repatriação dos cidadãos sovieticos detidos com a libertação da Europa, depois de forçados a servir no Exercito alemão ou nos batalhões de trabalho do inimigo.

Noticias de Moscou revelam que 10.000 prisioneiros de guerra e civis sovieticos chegaram a Murmansk, procedentes da Inglaterra. Um portavoz do Foreign Office declarou que milhares de outros prisioneiros serão repatriados, dependendo das disponibilidades em transporte.

A questão do que fazer com esses russos — especialmente capturados quando o serviço do Exercito alemão — foi motivo de discordia entre os Soviets e a Grã-Bretanha. Sabe-se que o secretario do Exterior Eden declarou que certos grupos de russos, que combatiam do lado inimigo, ofereceram uma das mais obstinadas resistencias encontradas pelos aliados

Agredida a Navalha

Irene Cristine de Oliveira, de 16 anos, solteira, domestica, moradora no Morro da Saude, no Andaraí, foi agarrada por um individuo desconhecido e, como reagisse, foi por ele anavalhada no abdomen e no braço esquerdo.

Depois de medicada no Posto do Meyer, a vitima retirou-se em seguida.

A policia tomou conhecimento do fato.

A SITUAÇÃO DA POLONIA

DECLARAÇÕES DO PAPA NA AUDIENCIA DO VATICANO

ROMA, 15 (R.) — Sua santidade o papa Pio XII, dirigindo-se á colonia polonesa em Roma, hoje, declarou que as aflições sofridas pela Polonia nas ultimas semanas, atingiram um grau raramente experimentado na historia de qualquer nação e as quais estavam despertando a atenção de todo o mundo.

"Quem quer que retenha no espirito a menor parcela de justiça e humanidade fica estupefato ouvindo ou lendo o que aconteceu em Varsovia", disse o papa. Essa cidade ficou transformada numa prisão incendiada, para seus proprios cidadãos e onde as mães e as crianças sofreram indescritiveis tormentos fisicos e morais". O papa concluiu repetindo as palavras do Hino nacional polonês: "A Polonia não está extinta".

A OFENSIVA AEREA CONTRA O REICH

A RAF ATACA AS FABRICAS DE GASOLINA SINTETICA

BOMBARDEADA INNABRUCK, NA AUSTRIA

LONDRES, 15 (U. P.) — Urgente — Informou-se oficialmente que os "Lancasters" da R. A. F. atacaram hoje a fabrica de gasolina sintetica de Dortmund.

BOMBARDEADO INNABRUCK

Q. G. ALIADO NO MEDITERRANEO, 15 (Reuters) — "Fortalezas Voadoras" e "Liberators", sem escolta, partindo da Italia, bombardearam hoje alvos em Liz e Innabruck, na Austria.

As nuvens tornaram necessario o bombardeio por instrumentos. Não foi encontrado um só avião alemão.

DA SUIÇA INFORMAM

HITLER SOFREU NOVO ATENTADO

LONDRES, 15 (U. P.) — Urgente — O Serviço Informativo Nacional Rumeno informou ter recebido noticias procedentes da Suiça, segundo as quais ter-se-ia verificado um novo atentado contra a vida de Hitler.

HITLER NO JAPÃO

NOVA YORK, 15 (A. P.) — Gordon Fraser, correspondente do "Blue Network" junto ao 1º Exercito americano na Alemanha, anuncia que uma das teorias que circulam entre os soldados americanos é a de que "Hitler está vivo, mas no Japão, e fez a viagem de submarino".

NAQUELA CIDADE SEM NOME QUE PARECIA OURO PRETO

(Conclusão da 1ª pag.)

reconfortado da tasca cheia de fumaça e mergulhei outra vez na noite fria. Orientei-me, passei uma porta da cidade, achei o caminho da estrada. Três homens me detiveram e um deles me pediu uma informação em italiano. Expliquei que não era dali. Percebi então que entre si eles falavam português: eram brasileiros. Que estariam fazendo ali, tão longe do nosso acampamento ?

Foi preciso voltar à taberna para conversar. Quando eu lhes disse que saira do Brasil pouco menos de um mês atrás, me olharam com inveja e uma espécie de ansiedade, como se esperassem muito de mim. E faziam perguntas pueris: "Como vai o Rio de Janeiro?" ou "Como está aquilo la?" — e pediam — "Conte alguma coisa, velho!"

Eram sargentos do Grupo de Aviação de Caça. Seu campo ficava a alguns quilômetros de distancia.

— Lá não há ordem de sair, mas tambem não há nenhuma ordem de não sair. Então a gente vem aqui tomar alguma coisa.

Tinham saido do Brasil muitos meses atrás. Estiveram no Panamá, estudando e ajudando a patrulhar a zona do Canal; depois receberam instrução nos Estados Unidos. Contam coisas das terras onde passaram mas param para me pedir noticias — como se eu pudesse dizer a cada um como vai sua mulher, ou sua pequena, ou sua roda de amigos. E football? Só sei de uma novidade, vinda pelo radio: o Flamengo deu de 6 a 1 no Fluminense. Os animos se exaltam — e de repente, perdidos na sordida fumaceira daquela tasca, unico ponto de valor de uma fria e escura cidade italiana, nos surpreendemos a discutir football.

— "Xexéu hoje está de guarda, tem uma cama vaga lá em nossa barraca. Vamos dormir no acampamento".

Arranjamos um caminhão americano, e enquanto vamos aos solavancos na estrada irregular os homens cantam velhas canções americanas e sambas de antigos carnavais. Saltámos depois e andamos quarenta minutos na lama. No dia seguinte o oficial de dia me apresentou ao tte-cel. Nero Moura, comandante de um Grupo de Aviação de Caça Brasileiro. Explica que seus homens vieram para lutar juntamente com os americanos, integrando uma de suas unidades.

— Ainda não entramos em fogo. Nossos homens até agora têm realizado vôos para reconhecer o teatro de operações e se adaptarem aos métodos particulares de luta neste setor. Muito breve, entretanto, estaremos cumprindo nossa missão.

(Quando o leitor brasileiro ler esta correspondência, que vai por via aérea e um tanto retardada, é bem provavel que o "muito breve" do cel. Moura já seja uma realidade).

O oficial brasileiro mostra-me um aparelho dos que são usados pelos nossos pilotos: é um "Thunderbolt", que eles preferem chamar de P-47. Agora é um jovem capitão que me explica:

— Normalmente, com esse tipo de avião, nossa tarefa seria proteger a força aliada contra raides aéreos do inimigo. O P-47 é um caça excelente para a luta: sobe com uma velocidade de raio e é rápido de manobrar. Aqui na Italia, porem, a aviacão alemã pouco aparece. Usamos o "Thunderbolt" como bombardeiro médio, e metralhamos com ele concentrações de tropas ou comboios de caminhões inimigos.

Estou agora em uma roda de oficiais. Quase todos sairam do Brasil em fevereiro ou março, e estão ansiosos para entrar em luta.

—"No meio da aviação aliada a nossa turma da FAB é muito pouca coisa" — o que falava apontou as longas fileiras de aviões de todas as cores e tipos que se alinhavam no campo, a perder de vista — "mas espero que a gente não faça má figura".

Um "jeep" me deixou na estrada de rodagem e dois minutos depois eu estava na boléia de um "pai da estrada" americano, seguindo meu caminho.

Hitler Está Louco

(Conclusão da 1ª pag.)

Algumas informações indicam que a região está completamente isolada das vias ferreas e que, portanto "se pode presumir que ali ocorrem desordens e outros acontecimentos cuja natureza se desconhece completamente".

TENTANDO A PAZ COM A RUSSIA

Em Estocolmo, um viajante que goza da reputação de ter acesso a informações secretas revelou que Himmler está procurando, desesperadamente, chegar a um acordo com a União Soviética, devido a que está convencido de que o Reich não pode vencer uma guerra em duas frentes. Disse aquele viajante que Himmler abriga a crença de que os russos acederiam em negociar com os nazistas apesar de toda a evidencia de que Moscou apresenta como unica condição para a cessação das hostilidades uma vitoria inexoravel.

TROMBOSE CEREBRAL

O periodico "Evening Star", de Londres, diz que há motivos para crer que Hitler está sofrendo de uma trombose cerebral, enfermidade essa para a qual não exige uma cura permanente

O GOLPE DE HIMMLER

Por seu turno o "Daily Telegraph", de Londres, em artigo que diz ser historia, indica que "antes do atentado contra Hitler, em 20 de julho, Himmler foi notificado da intentona, porem permitiu que ela tivesse lugar com o duplo proposito de deter todos os conspiradores e, ao mesmo tempo, arrebatar de Hitler a autoridade suprema.

Esta historia foi recebida de um social-democrata alemão que participou na conspiração e depois do fracasso do ato fugiu para um pais neutro.

Disse mais o declarante que o assassinio foi tramado por um pequeno grupo de oficiais do Exército e civis, porém á ultima hora foi obstaculizado pela Gestapo de Himmler.

Segundo o informante Himmler utilizou o sósia de Hitler, de nome Berger, na reunião celebrada em 20 de julho no Q. G. do "Fuehrer" e que os conspiradores acreditaram ter realmente eliminado Hitler, até que os homens de Himmler lançaram suas mãos sobre eles.

GOERING TAMBEM AUSENTE

O "Times", diz que já não pode haver a menor duvida de que é Himmler o chefe interino da Alemanha, acrescentando que não parece que haja alguem, dentro do Reich, capaz de desafiar o seu poderio.

E' curioso observar que o nome de Himmler está ausente do novo decreto, segundo o qual "é agora permitido a todos os soldados exercer funções no Partido Nazista e em seus varios ramos."

Nota-se igualmente que o proprio marechal Goering — que Hitler erigiu em "Fuehrer n. 2" — tem estado ausente de todo o noticiario oficioso alemão, já estando sendo alvo, por isso, de uma serie de boatos e versões semelhantes aos que correm em relação ao proprio Hitler: — doente, sofrendo das faculdades mentais, ou morto.

O decreto lido ao microfone da "Transocean" traz, entretanto, as assinaturas de Hitler e Goering, e mais as do marechal de campo Wilhelm Keitel e do chefe da Chancelaria do Reich, Martin Bormann.

UM CORONEL RUSSO DECLAROU:

Desfavoravel ao Japão a Guerra No Pacifico

MOSCOU, 15 (A. P.) — Em conferência publica em Moscou, em presença de oficiais e soldados do Exercito sovietico e de correspondentes japoneses, o coronel Ivan Tolchenov declarou que a guerra no Pacifico está se desenvolvendo desfavoravelmente para os japoneses:

"O Japão se arriscou a combater duas grandes potências os Estados Unidos e a Grã-Bretanha, em consequência da sua politica de expansão a longo prazo. O Japão tambem atacou e incursionou contra os soviets, várias vezes. Podemos recordar o incidente na fronteira mongol, com os japoneses, em 1939. A politica pacifica dos Soviets levou o Japão a manter a paz com a URSS".

DIARIO CARIOCA

Diretoria:

EXPEDIENTE:

Horacio de Carvalho Junior
Diretor-Presidente

Danton Jobim
Diretor-Secretario

F. J. Teixeira Leite
Diretor-Gerente

Telefones:

Direção: 22-3023 — Chefe de Redação e Secretaria: 42-5571 — Redação: 22-1551 — Administração e Gerencia: 22-3035 — Publicidade 22-3018 — Oficinas: 22-0824

ASSINATURAS:

Para o Brasil:		
Ano	Cr$	90,00
Semestre	Cr$	50,00
Para o Exterior:		
Ano	Cr$	200,00
Semestre	Cr$	130,00

VENDAS AVULSAS

Em todo o Brasil:

Dias uteis	Cr$	0,40
Aos domingos	Cr$	0,50
Por avião	Cr$	0,60

São cobradores autorizados os srs. J. T. de Carvalho e Antonio Ferreira da Rocha

Percorre o interior do país a serviço desta folha o sr. Romualdo Perrota, nosso inspetor.

SUCURSAIS:

São Paulo: diretor Mario Cordeiro — Rua Xavier de Toledo, 84 1º andar, sala 3 — Telef.: 4-6893.

Minas Gerais — Belo Horizonte: diretor Antonio Brasiliano da Costa — Rua da Bahia, 919 1º — Telefone 2-0765.

DEPARTAMENTO DO SUL DO PAIS

Paraná, Santa Catarina e Rio Grande do Sul: diretor dr. Caio Machado — Rua Lamenha Lins, 220 — Curitiba.

REPRESENTANTES:

Pernambuco — Recife: Rui Duarte.

Bahia — Salvador: Virgilio D. Borba Junior.

Publicidade: 22-3018

PRAÇA TIRADENTES, 77

Farmacias de Plantão Hoje

1º D.F. — Largo da Carioca 10|12 — Visconde Rio Branco 31.

2º D.F. — Mariz e Barros 435 — Catumbi 121 — Avenida Salvador de Sá 179 — Campos da Paz 206 — Haddock Lobo 153 — Avenida Paulo de Frontin 516-g.

3º D.F. — Catete 352 e 37-a — Laranjeiras 384 — Lapa 35 — Ipiranga 65.

4º D.F. — General Polidoro 156 — Jardim Botanico 588-a — Praia do Botafogo 490 — Voluntarios da Patria 351 — Humaitá 63 a — Marechal Cantuaria 106.

5º D.F. — Avenida Princesa Isabel 46 — Siqueira Campos 83 — Avenida Copacabana 921 e 592 — Visconde Pirajá 146 e 538.

6º D.F. — General Padilha 3 — Campo do São Cristovão 162 — Conde Leopoldina 541 — Francisco Eugenio 120 — São Januario 93

7º D.F. — Conde do Bonfim 436 e 832 — São Francisco Xavier 268.

8º D.F. — Barão de Mesquita 1026 e 875 — Avenida 28 de Setembro 285 e 262 — Avenida Julio Furtado 108-a — Pereira Nunes 279 — Teodoro Silva 849.

9º D.F. — Ana Neri 1318 — 24 de Maio 665 — Dias da Cruz 1 — Engenho de Dentro 345 — Miguel Fernandes 81 — Avenida Suburbana 2299 e 3850 — Clarimundo de Melo 402 — Lins Vasconcelos 503 — Viuva Claudio 469 — Barão do Bom Retiro 38 — Cruz e Souza 175 — Avenida João Ribeiro 5 — Padre Januario 15 — Aristides Caire 302-b — Avenida Suburbana 6720.

10º D.F. — Estrada Monsenhor Felix 936 — Estrada Vicente de Carvalho 29 — Topazios 71 — Nerval Gouvea 435 — Capitão Couto de Menezes 4 — Maria Passos 114 — Avenida Automovel Club 2884 — Estrada Otaviano 286 — João Vicente 667 e 55 — Carolina Machado 794, 1556 e 1480 — Padre Nobrega 400 — Estrada Marechal Rangel 288 — Avenida Suburbana 10496 e 1480 — Padre Nobrega 400 — Estrada Marechal Rangel 528 — Avenida Suburbana 1096 — Coronel Rangel 450-a — Praça Quintino Bocaiuva 16 — Maria Freitas 24 — Siric' 8-b.

11º D.F. — Praça das Nações 42 — Cordoso de Moras 96 — Uranos 963 — Vinte Tres de Agosto 46 — Etelvina 9 — Angelica Mota 23 — Bulhões Marcial 49 — Itabira 89 — Quito 385 — Estrada Vicente de Carvalho 1604

12º D.F. — Avenida Geremario Dantas 1469 — Candido Benicio 4152 — Estrada da Taquara 372-b

13º D.F. — Praça Timbauba 3 — Jacarepaguá 4881 — Santissimo 13 e Estrada Santa Cruz 404.

14º D.F. — Coronel Agostinho 45

15º D.F. — Felipe Cardoso 7 e Lopes de Moura 66.

os "Oito em pé"

DEVEMOS CEDER LUGAR A QUALQUER MULHER, MESMO QUE SEJA FEIA?

UM HOMEM DE COLARINHO DU RO NO ONIBUS DE IPANEMA — A RAINHA DO LAR E SUA PAST A — VELHO SONHO QUE ESTÁ SE DISSIPANDO — NA GUERR A ELAS AJUDAM SEUS COMPANHEIROS CORAJOSAMENTE

Reportagem de Fernando Levisky

A cronica da cidade tem se ocupado ultimamente com o novo e já difundidissimo hábito carioca, o de não ceder lugar, em veiculos de condução coletiva, ás senhoras. Tentam explicar alguns que isto é a resultante natural da carência de transportes, e que, se persistissem no velho e cavalheiresco sistema de favorecerem as damas com os seus lugares, dariam origem, algumas vezes, ao retardamento de regresso aos lares, o que de modo algum lhes seria interessante. Outros admitem ainda a falta de "cavalheirismo", não como um desrespeito ao "sexo ex-frágil" mas sim, uma réplica á mulher, que, deliberando ombrear-se com o homem na luta pela vida, fazendo-lhe concorrência em todos os setores de atividades, deve, também, submeter-se ás mesmas contingências e responsabilidades comus ao sexo forte. Acreditam ainda outros que a guerra trouxe também, para a mulher, condições e prerrogativas especiais, e uma situação sui generis, uma vez que o homem não tem mais tempo e pretensões de ser delicado, alegando alguns ainda a eliminação completa das bases falseadas da hipocrisia social, que colocava a mulher num pedestal, enquanto o homem mourejava, de sol a sol, pelo sustento da familia.

Que seja vitorioso este ou aquele argumento, acertada esta ou aquela outra explanação, o fato é que as moças viajam em pé, enquanto que rapazes, de fisico invejável, descansam no banco dos réus de crime de incivilidade.

O Homem do Colarinho Duro

Conta-se que num onibus de Ipanema, entrou uma jovem sobraçando uma enorme pasta. Ninguém se dispôs ceder-lhe o lugar. Passados alguns instantes, porém, enquanto a jovem se balançava, acompanhando os solavancos e voltas bruscas dadas pelo motorista, um cavalheiro idoso, de colarinho duro, bigode branco, tipo monárquico, envergonhado, ao que parece, de tanta displicência coletiva, levantou-se, cedendo, assim, o seu lugar á jovem da pasta.

A moça reagiu á altura. Agradecendo, em termos sêcos, insistiu para que o velhote voltasse ao seu lugar. Não precisava incomodar o velho. Estava habituada áquelas viagens, fazia-as deliciosamente mesmo em pé. Em face da recusa da moça, o velho enrubeceu, gaguejou qualquer coisa,mas a loura (tratava-se de uma deliciosa estampa de Veronica), energicamente impôs-lhe que se sentasse. Mais alguns solavancos e a moça quase cái sôbre o respeitável velhote. Este, resolutamente se levantou, mas foi imediatamente subjugado pelo olhar firme da jovem. O onibus continuava a rodar pela Avenida Beira-Mar, e os passageiros, inclusive os "oito em pé", divertiam-se no intimo, naturalmente, com a cêna que lhes era dado presenciar. O velhote, porem, não era dos que desistem ante as primeiras tentativas. Lembrou-se, por certo, da epoca da galanteria e das serenatas, dos vestidos de balão e dos versos parnasianos. Evocou, quem poderá duvidar, um baile em que garbosa e elegantemente, valsava ao compasso de Strauss, com a Cinderela de um sonho irrealizável... O fato é que aprumou-se na bengala, energico e resoluto, olhar firme e desafiante, gritou para o motorista:

..— Pare de uma vez este carro. Tentei descer em duas esquinas e esta moça, inexplicavelmente, impediu-me a passagem!

A Rainha do Lar

Esse incidente dissipou as minhas últimas ilusões no tocante á cortesia masculina. Realmente, a mulher, hoje em dia, é mais uma companheira que a musa dos nossos sonhos de outrora. Ela é uma realidade simples e humana, sem a fantasia que a nossa imaginação, aguçada pela literatura, sempre lhe emprestou, como razão suprema da nossa existência .Estará certo ou errado este conceito? A conclusão é fácil Se os nossos antepassados dobravam o joelho em face de uma dama; se as piruetas que os grandes chapéus enfeitados de plumas, descreviam no ar, em homenagem á mulher, deixaram de existir, contudo, até há pouco, persistiu no espirito a idéia de que a mulher é uma inspiradora de atos nobres e dignos, e como tal, merecedora da nossa reverência. Aliás, o homem, ao homenagear a mulher, não o faz senão pelo egoismo. Todos precisam de uma divindade junto á qual se inspiram para o lado positivo da vida. A mulher tem sido sempre a figurinha excelente para alimentar a vaidade masculina. Eleger um ser frágil para sentir-se junto aêle um paladino e defensor é um dos poucos sonhos que cada um ainda pode acalentar graciosamente, evitando até de pagar impostos...

Um Sonho Que Se Eclipsou

Eliminando esta faceta da vida, para que nos serve o trabalho, a luta, o esforço, se não temos realmente junto a quem o depositar? A conquista da vida não é um premio senão quando temos um olhar castanho de um coelho semi amedrontado, a receber das nossas mãos o beneficio da nossa vitoria.

A platéia é imprescindivel para cada ato nosso, e para o homem, geralmente esta se resume numa só criatura eleita.

Não se trata, propriamente, de se ceder ou não o lugar á mulher no onibus. E' um fato de somenos importancia. O que realmente interessa é saber se estamos certos em riscar da nossa existência um fato ilusionário, é verdade mas que tem servido para inspirar as mais belas realizações Por mais dificil e malabarista que seja a luta pela existência, por mais escarpadas que sejam as ruelas das conquistas, sempre ficava no homem a impressão de que, se no escritorio, na loja, na fábrica ou no consultório êle era forçado a ser máu, glacial, calculador afim de não se subjugar pela concorrência, lá na sua choupana, como diziam os poetas, estava alguém á sua espera, junto de quem poderia voltar a ser aquilo que realmente almejava ser no seu intimo. Este sonho eclipsou-se desde que o homem so enxerga na mulher a colega, se não a concorrente.

Se hoje vemos as mulheres a ocupar os lugares que os homens preparavam para si próprios não é porque sairam do lar, em busca do trabalho, por veleidade. A situação econômica assim o ditou Vieram para os escritórios ocupando muitas vezes, os empregos destinados ao homem, para conseguir uma relativa independência, que lhes asseguraria o direito a não aceitar a primeira proposta de casamento, como legitima defesa de conforto Hoje podem escolher, antes de serem escolhidas...

Ainda, se a guerra as colocou na situação de ocuparem os cargos vagos pela ausência do companheiro, são dignas de nosso agradecimento e da nossa consideração.

Se ontem as homenageávamos pelo próprio egoismo da necessidade de se sentir forte e pujante, junto a alguém; se outrora as elegiamos para as musas do nosso pensamento; se dobravamos o joelho, como méra formula de delicadeza ante uma convenção; hoje devemos cair jenuflexos aos pés destas heroicas e meigas companheiras, que, sem perderem a graça feminina, ainda conseguem lutar ao nosso lado permitindo-nos uma vitória mais célere e definitiva

Voto, pois, para que se ceda lugar a toda e qualquer mulher mesmo feia.

PELA VITORIA DAS ARMAS BRASILEIRAS NOS CAMPOS DE BATALHA

MISSA VOTIVA NO OUTEIRO DA GLORIA

Aspecto da missa celebrada na igreja do Outeiro da Gloria, pelo sucesso das armas brasileiras

Mandada rezar pela Irmandade do Outeiro da Gloria, foi celebrada, ontem, ás 9 horas, na Igreja do Outeiro da Gloria, missa votiva pela vitoria da Força Expedicionaria Brasileira, que, no "front" da Italia, ombro a ombro com os soldados das Nações Unidas, defende a soberania do Brasil com tanto denodo e patriotismo.

O ato religioso teve rara imponencia, estando a nave do templo inteiramente repleta. Não eram apenas autoridades civis e militares que estavam ali presentes, mas figuras da sociedade, familias de quantos combatem no "front" e pessoas do povo.

Sendo uma demonstração de fé, a missa constituiu, tambem, uma prova de que todo o povo brasileiro acompanha com interesse, a ação dos nossos soldados.

D. Jaime de Barros Camara, arcebispo do Rio de Janeiro, celebrou o ato, acolitado por varios sacerdotes.

O Presidente da Republica fez-se representar pelo chefe do seu Gabinete Militar, general Firmo Freire do Nascimento, vendo-se presentes ministros de Estado, o diretor-geral do D. I. P., generais, almirantes e brigadeiros, o prefeito do Distrito Federal, altas patentes das forças armadas e toda Irmandade da Gloria, tendo á frente o desembargador Edgar Costa e o ministro José Roberto de Macedo Soares.

As autoridades foram recebidas, á porta da igreja, e acompanhadas aos lugares de honra, pelos membros da Irmandade.

A oração gratulatoria foi feita pelo padre José Maria Tapajós.

COMO VIVEM OS PROFESSORES NO BRASIL?

COMBATE AO MERCANTILISMO DOS COLEGIOS 'CASAS DE NEGOCIO'

Responde á "enquête" do DIARIO CARIOCA o Professor Nelson Romero — A Elevação do Nivel de Vida dos Educadores, Para Que Haja Nas Catedras Homens Capazes de Conduzir a Mocidade Em Seus Estudos — Colegios Oficiais Onde Se Pagasse Bem e Se Exigisse Muito

CONTINUANDO nossa série de entrevistas sobre a vida dos que no Brasil exercem atividade no magisterio ouvimos o professor Nelson Romero, antigo mestre de latim, de historia e de filosofia do Colegio Pedro II.

Nelson Romero é um professor admirado e estimado por seus alunos. Isso, porque conhece e sabe ensinar as materias de suas aulas. E depois porque é realmente amigo dos alunos. Do ponto de vista pedagogico, não julga que o professor deva ser um tirano, capaz de infiltrar, por metodos terroristas, sabedoria no cerebro dos discipulos.

O professor Romero é tambem um mestre que preza a profissão, desejando que ela se eleve, para que na catedra haja sempre homens realmente capazes de conduzir a mocidade, instruindo-a e por todos os modos orientando-a para a vida pratica. Por isso, em sua resposta, que abaixo reproduzimos, ha uma forte dose de sinceridade e de franqueza.

O professor Nelson Romero, no seu gabinete de trabalho, quando nos concedia sua palpitante entrevista

FALA O PROFESSOR NELSON ROMERO

— Pergunta-me o amigo como vive o professor — começa o professor Romero. — Vive, em geral, penosamente, e em muitos casos inconvenientemente.

Nem é bom falar. Ha criaturas que ai multiplicam as horas de aula em multiplos colegios para receberem pagamentos miserrimos. Um horror!

Dir-se-á que são culpados os proprios professores. Em parte, talvez.

Ha inumeros professores que se contentam com os minguados vencimentos que lhes pagam e ainda mendigam e aceitam horas a preços ridiculos nos Colegios em que servem.

Não ensino em colegios particulares, ha muito tempo, porque insistem em retribuir insuficientemente aos professores.

Quer ouvir uma pequena historia?

Quando faleceu o professor Mendes de Aguiar o meu amigo Julio Nogueira indicou meu nome para ensinar latim em determinado Colegio, em substituição de Mendes de Aguiar. Por causa de Julio Nogueira acedi em ir falar com o proprietario. Agradeceu-me este ter eu concordado em ensinar em seu colegio, etc.

Respondi-lhe que ainda não aceitára o logar e somente o aceitaria se me fosse pago o mesmo vencimento que recebia do Colegio Pedro II.

Espantou-se! Não seria possivel a nenhum colegio particular dar a seus professores o tratamento que o governo dispensa aos seus. Nem aos professores oficiais!

— Nesse caso então não deveria ser permitido a esses colegios continuarem abertos. Tanto mais que, em grande maioria, se servem do nome de professores oficiais para a obtenção do registo ou da licença para funcionarem.

Mas quer saber o resultado?

No dia seguinte inumeros professores estavam atrás do lugarzinho que eu recusára.

Isso, mais ou menos, dez anos depois se repetiu entre mim e outro diretor de grande estabelecimento de Ensino.

Quando começaram os cursos complementares, esse senhor tudo fez para que eu fosse professor do seu curso.

Respondi-lhe que só o seria sob a condição de ser pago como era no Pedro II.

Recusou porque encontrou quinhentos professores de latim a dez ou doze mil réis á hora.

Poderia citar tres outras ofertas. Todos sabem que é muito comum serem convidados os professores oficiais para ensinar em colegios particulares.

Sistematicamente declino da honra do convite.

E' fato notório que quase todos os diretores de Colégio têm conseguido enriquecer, em poucos anos, enquanto, em seu magistério, se encontram pobres e tristissimos pais de familia desanimados e reduzidos a maquinas de repetição de pontos!

São professores que se sujeitam a receber por hora de aula o salário que por hora de trabalho percebem os condutores da Light

Não quero depreciar o trabalho destes. Não me consta, porém, que eles precisem de livros nem de tempo para o preparo do desempenho condigno de sua função.

Se o professor decaiu e vive mal, em grande parte o mal provém do COLEGIO — CASA DE NEGOCIO! E infelizmente existem em nossa querida cidade algumas casas de comercio com o pomposo rótulo de casa de educação.

Penso que o governo da Republica, se quiser repôr o mestre no pedestal em que já esteve no Brasil, deve acabar com o mercantilismo do ensino. E' praga que deve ser combatida.

Ensino e educação não são especies vendaveis...

Como resolver o caso?

Os dignos representantes do poder publico com melhores elementos do que possuo, para julgar, poderão encontrar mil maneiras de atacar a vibora.

Se o governo, se dignasse ouvir-me como técnico, imediatamente eu alvitraria, no caso, a seguinte solução.

Abra o Estado, na Capital, dez ou mais institutos secundarios seus a preço minimo de matricula, e eleve o magistério.

Eleve-o, selecionando e retribuindo-lhe dignamente os serviços. Pague bem e exija muito. E' o que mais ou menos, já alvitráramos em 1923, quando se discutia pela imprensa a Reforma João Luiz Alves.

Há pouco, clara e proficientemente feriu o ponto da questão o querido DIARIO CARIOCA, quando lembrava a situação de prestigio do professor no Brasil já em 1828.

E o professor Nelson Romero finaliza.

— Educar, ensinar, instruir, são palavras de conteudo inexhaurivel. A educação procura o intimo do ser para depreender-lhe as forças latentes, estimula-las e disciplina-las na organização de um conjunto pessoal, isto é reacionalizadamente consciente, dignamente capaz de utilizar os bens da vida.

LUTARÁ ATÉ DESTRUIR O ULTIMO INIMIGO

PATRIOTICA CARTA DE UM EXPEDICIONARIO MARANHENSE

S. LUIZ, 15 (A. N.) — Mais um soldado expedicionario maranhense, que se acha incorporado ás forças brasileiras na frente italiana, acaba de escrever á sua familia, aqui residente.

Trata-se do jovem Helber Gonçalves, filho do sr. João Leal Gonçalves, chefe das oficinas da Estrada de Ferro São Luiz-Terezina, e de sua esposa, a sra. Zenocia Calvet Gonçalves.

O expedicionario, que fôra convocado em 1943, no Rio, após haver chegado a essa capital afim de trabalhar como correspondente numa empresa norte-americana, escreve num tom que bem evidencia a sua compreensão do nobre papel que lhe cabe desempenhar nesta luta contra a opressão e a tirania: "Estou, graças a Deus, gozando saude, sentindo, porém, estar tão longe dos entes que me são caros. Mas estou satisfeito por cumprir meu dever para com a Patria. Sou um soldado. Estou na guerra e voluntariamente digo que quero lutar até destruir o ultimo inimigo, que de tempos a tempos investe barbara e covardemente sobre o mundo civilizado, provocando somente destruição e miséria. E' que a a vitoria será indubitavelmente das Nações Unidas".

Continuam as Comemorações do Centenario de Don Vital

NATAL, 15 (A. N.) — Continuam as comemorações do Centenario de Dom Vital, promovidas pelos circulos catolicos, sobretudo o Curso de Formação dos Congregados Marianos.

Hoje, haverá uma nova sessão solene, preparatoria, na Escola de Comercio de Natal.

Vem ao Rio o Interventor do Territorio do Acre

PORTO VELHO, 15 (A. N.) — Acompanhado de sua familia, está sendo aguardado, aqui, em transito para a Capital da Republica, o coronel Silvestre Gomes Coelho, governador do Territorio do Acre.

AS COMEMORAÇÕES DO 55.° AN IVERSARIO DA PROCLAMAÇÃO DA REPUBLICA

INAUGURADO O MONUMENTO DE QUINTINO BOCAIUVA

O Presidente da Republica Com pareceu á Expressiva Cerimonia

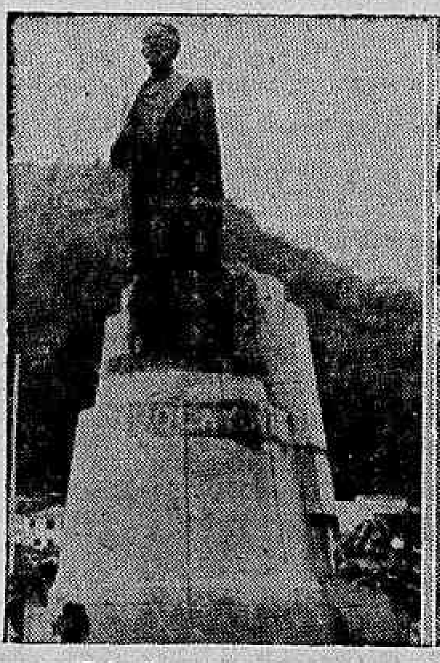

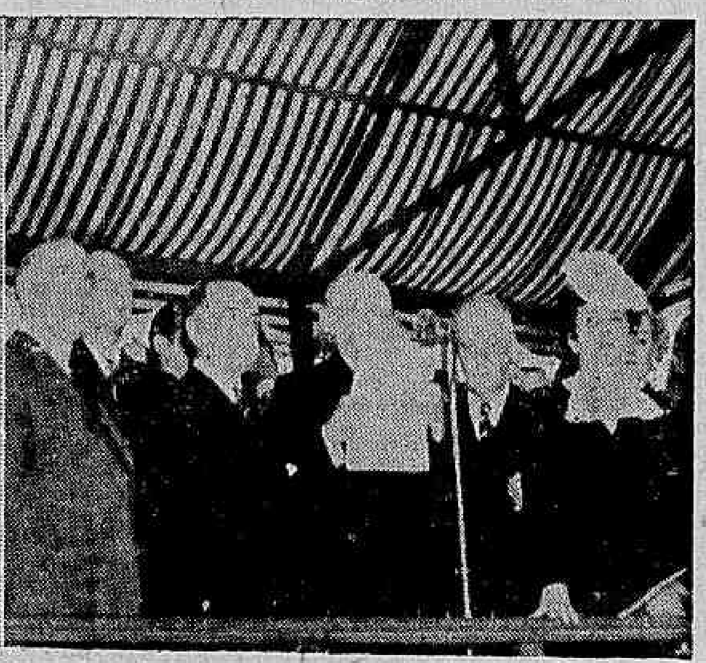

Dois flagrantes da inaugu ração do monumento de Qu intino Bocaiuva

Em expressiva cerimonia, presidida pelo chefe do Governo, foi, ontem, inaugurado, nesta capital, o Monumento a Quintino Bocaiuva, o grande e saudoso idealista, a quem se deve a vibrante campanha intelectual e politica que culminou na proclamação da Republica.

Decorridos 32 anos do desaparecimento desse inconfundivel vulto nacional, que figura nas paginas da Historia como um incansavel e destemido batalhador, a consciencia brasileira tributa á sua memoria as homenagens de que ele, de acordo com as suas proprias convicções filosoficas sempre declinou.

O reconhecimento da patria, não poude, entretanto, ficar indiferente á gloria daquele que tudo fez para consecução de um ideal. Ergueu-lhe um Monumento na Praça Piaçava, proximo ao Jardim Botanico.

O presidente Getulio Vargas chegou ao local da cerimonia, na manhã de ontem, acompanhado do general Firmo Freire, do comandante Otavio Medeiros, respectivamente chefe e sub-chefe de seu Gabite Militar, e do capitão-aviador, Carlos Alberto Lopes.

Ali ja se viam ministros de Estado, o prefeito do Distrito Federal, o diretor geral do DIP, outras altas autoridades civis e militares e grande massa de povo, além de representações militares e escolares.

Deu-se inicio á cerimonia com a execução do Hino a Bandeira, por uma banda militar, tendo o jornalista Bricio Filho, sobrevivente do movimento revolucionario de 89, descerrado o Monumento sob ruidosa salva de palmas.

O dr. Netor Ascoli, pronunciando a oração oficial, analisou a obra de Quintino Bocaiuva, sua campanha republicana e seus serviços ao Brasil.

AGRADECIMENTO DA FAMILIA

Em nome da familia, falou em seguida o dr. Ranulfo Bocaiuva, da Cunha, que proferiu expressivo discurso.

O sr. Alexandre Marcondes Filho, ministro interino da Justiça proferiu um discurso em nome do presidente da Republica.

E a cerimonia foi encerrada com o Hino Nacional.

Durante o ato foi distribuida a "plaquete" Quintino Bocaiuva, editada pelo D. I. P.

Diario Carioca

RIO DE JANEIRO, QUINTA-FEIRA, 16 DE NOVEMBRO DE 1944

A nossa opinião

O Professor e o Futuro do Mundo

O PROFESSOR Hélio Gomes, falando ontem, ao DIARIO CARIOCA, fixou, num período feliz, a missão do professor. Disse o ilustre entrevistado: "O professor na sociedade contemporânea, além da sua função específica de instrutor e educador da mocidade, deve concorrer largamente, sintonizado com outras fôrças de atuação social, como, por exemplo, a imprensa, para a formação da consciência democrática das massas e das elites; deve ser um doutrinador das boas causas; deve ser um apóstolo da liberdade e da fraternidade humanas; deve ser um demolidor de preconceitos, de mentiras, de tabús, sejam de que natureza forem, deve ser um amigo intransigente da verdade científica, posta acima das mentiras convencionais."

Nestas palavras do prof. Hélio Gomes há, realmente, uma grande verdade, sôbre a qual devem meditar todos aqueles que vivem em contacto com a mocidade, quer nos colégios, quer nas escolas superiores. São dêsses estabelecimentos de ensino que saem os homens para a vida pública, os homens que ocuparão, nos diversos setores das atividades nacionais, os cargos de responsabilidades. Muitos dêles serão futuros professores.

Mais do que nunca, no momento presente, é necessário que o mestre se revista de uma autoridade moral imprescindível ao exercício da sua profissão. Não lhe cabe somente ensinar, transmitir cultura, preparar inteligências. Êle precisa ter, ao mesmo tempo, o dever de plasmar o caráter do aluno, formando-o de acôrdo com os ideais humanos de justiça e de liberdade.

O mundo encheu-se de preconceitos e de teorias perniciosas que se irradiaram por todos os seus recantos. Preconceitos e teorias, no fundo e na essência, contrários a todas as conquistas da civilização cristã, forjadas no covil de bandidos internacionais, que prepararam, na surdina, os planos de assalto à liberdade de todos os povos. O professor deve ser, justamente, um demolidor dessas teorias absurdas e transformar-se — como disse o sr. Hélio Gomes — num apóstolo da liberdade e da fraternidade humanas.

O mestre deve ser um político. Não nos referimos à política no seu sentido de lutas partidárias. Política no sentido mais amplo. Aquela política que Rui defendeu em Haia. Quando advertido pelo presidente da Conferência da Paz de que ali "não era permitida a palavra política", Rui pronunciou o maior e o mais memorável dos seus discursos, explicando o que era "política". Era o movimento humano de defesa das liberdades, do direito, da justiça, o apêlo constante às manifestações de solidariedade dos povos e à fraternidade cristã, a luta constante e ininterrupta contra os regimes de fôrça e de opressão, contra os governos de fôrça que fabricam canhões e baionetas para escravizar os homens. Êsse o sentido exato da expressão "política".

O professor tem a obrigação de ser um político, dentro dessa fórmula. Ensinar aos seus alunos a odiar as tiranias e a amar a liberdade, porque o homem só é digno de viver quando sabe ser livre. Neste século não é possível a adoração dos tabús. A humanidade caminha para um período de transformações sociais que não permitirão o domínio de homens e de castas como intérpretes improvisados da opinião pública. O futuro da sociedade humana será a reafirmação democrática de todos os povos, e só o povo terá o direito de determinar aqueles que, no govêrno, exprimirão a sua vontade soberana.

TOPICOS

Ralos e Galerias

O sistema de escoamento das aguas pluviais está a exigir maior atenção por parte da engenharia municipal e tambem dos responsaveis pela limpeza da cidade.

Cada vez que chove com um pouco mais de intensidade, as sargetas, em quase todas as ruas, se transformam em verdadeiros riachos. Quando a chuva cessa, largos trechos assumem o aspecto de lagoas. Há, finalmente, a terceira fase. A agua das lagoas se evapora e fica uma massa de lama a recobrir o leito das ruas.

A reclamação feita por este jornal em relação ao extremo da rua Alvaro Alvim, no ponto da sua confluencia com a Praça Getulio Vargas, foi atendida. A melhoria das condições da galeria que serve àquele local permitiu o rapido escoamento das aguas da chuva.

Por que não fazer outro tanto em beneficio da rua Senador Vergueiro, por exemplo, cujos habitantes, ainda por ocasião das ultimas chuvas, se viram obrigados a verdadeiras acrobacias para atravessar de um quarteirão para outro?

Na esquina daquela rua com a Barão de Icaraí a inundação assumiu proporções notaveis.

O que se observa é o entupimento geral dos ralos, onde lixo e lama se acumulam numa demonstração concreta do desinteresse da Limpeza Publica pelo problema.

O canal do Mangue deve merecer tambem muito especial atenção por parte da administração municipal. Não é possivel que aquele canal, no centro da mais bela avenida da capital e que será uma das mais lindas do mundo, continue a ser uma especie de Sapucaia.

Deve-se evitar que se formem bancos de lama e que a vegetação frondeje sobre os mesmos, porque os métodos ora usados para limpeza são os menos recomendaveis que imaginar se possa.

* * *

Amigos Na Paz e Na Guerra

DEPOIS de quarenta e três meses de convivio com os brasileiros, deixa o nosso país o comandante Jonas Ingram.

Transferido do comando da 4.ª Esquadra Norte-Americana, que vinha operando no Atlantico Sul, para o comando geral da armada de seu país nêste oceano, aquele ilustre marinheiro dirigiu uma mensagem ás nossas Forças Armadas, que é, antes, uma mensagem ao Brasil inteiro.

Nesse documento, confessa o comandante norte-americano que a sua permanencia em ação de guerra em nosso país e em nossas aguas ensinou-lhe a amar o Brasil. Nem precisaria dizê-lo o almirante Ingram, porquanto os seus pronunciamentos anteriores, seja entre nós, seja no exterior, quer em atos oficiais, quer em entrevistas á imprensa, sempre deixaram a descoberto a presença de um amigo leal, dedicado com apuro ás exigencias da luta, mas atento á sinceridade operosa de cooperação ativa prestada aos brasileiros para o êxito aliado em geral e, em particular na batalha do Atlantico.

Essa campanha, classifica-a o almirante Ingram, como um grande sucesso, para ressaltar que dela resultou a intensificação da amizade entre o Brasil e os Estados Unidos, por intermedio das respectivas forças armadas. Nas suas despedidas, o ilustre almirante augura e deseja pouco, porquanto os seus desejos condensam aquilo que mais de perto anseiam por ver realizados todos os brasileiros: o não esmorecimento da vigilancia das aguas do Atlantico Sul, ora confiadas unicamente á nossa guarda, "e que coisa alguma interfira na amizade que nos liga."

Nos brasileiros jamais nos esqueceremos disso. O almirante Jonas Ingram sempre se mostrou identificado com a politica de entendimento e cooperação, liderada nos Estados Unidos e no Brasil pelos seus respectivos presidentes.

* * *

Os Livros de F. T. D.

SÃO tradicionalmente conhecidos nos meios educacionais os livros didaticos de F. T. D. Nunca se souberam o nome dos autores desses livros, que abrangem varios ramos de cultura: fisica, quimica, português, historia, matematica, etc. Apenas se sabia que eles eram escritos por membros de uma associação religiosa.

Noticia-se agora que a Secretaria de Educação do Rio Grande do Sul acaba de proibir o uso da coleção F. T. D., nas escolas e colegios daquele Estado, sob a alegação de que nela se contêm idéias e ensinamentos contrarios aos sentimentos nacionais e de propaganda fascista. Realmente, é lamentavel que os livros da referida associação religiosa sejam atingidos por tão extrema providencia, porque eles serviriam para a preparação cultural de varias gerações. Entretanto, as razões em que se fundamentou o secretario de Educação do Rio Grande do Sul justificam-na, plenamente. Torna-se mesmo necessario que tal medida não se restrinja ao Rio Grande do Sul, mas tenha um carater geral, cabendo ao Ministerio da Educação tomá-la sem demora.

Por principio somos contrarios á qualquer restrição á liberdade de pensamento dos escritores. Tratando-se, porém, de obras didaticas, que influem diretamente na formação espiritual da juventude, não é possivel admitir-se o uso daquelas que pregam idéias contrarias ao sentimento democratico, fazendo sorrateiramente, propaganda fascista. Se obras da F. T. D. estão neste caso, como alega a autoridade gaucha, não podemos deixar de lhe dar os nossos aplausos.

* * *

Dialogo Num Restaurante Carioca

ONTEM, dia feriado, um freguês da classe média entrou num restaurante da cidade, com a intenção de almoçar. O garçon trouxe o guardanapo, os pães, algumas velhas azeitonas e esperou o pedido.

— Traga um "beef" na manteiga.

— Não temos manteiga hoje.

— Parece incrivel! O tabelamento não acabou desde segunda-feira ultima?

— Acabou o tabelamento — respondeu o garçon — mas a manteiga só chega amanhã, pelo trem da Central.

— Então me traga um "beef" acebolado.

— O dr. queira desculpar, mas cebola não temos, pois ha falta na praça.

— Pois arranje ao menos um "beef" á cavalo.

— E' dificil conseguir ovos em condições. Os ultimos que arranjamos, na semana passada, estavam estragados.

Nesta altura, o freguês armou-se de resignação e encomendou um "beef" no azeite.

— Mas, veja bem: quero azeite português!

O garçon não sabia se ainda restava um pouco da lata que fôra comprada dias antes, por noventa cruzeiros, mas anunciou que iria lá dentro dar "um jeito". Enquanto isso o freguês ficou mastigando os pães e as azeitonas, de gosto duvidoso.

— Infelizmente, o azeite acabou.

— E' fantastico — disse o freguês. — Arranje um "beef" qualquer, desde que seja bem passado

— O freguês me desculpe, mas eu esqueci de lembrar que hoje não é dia de carne na cidade.

O homem já estava furioso. Decidira almoçar noutro restaurante e entregou uma nota de Cr$ 50,00, para pagar o serviço. Novas escusas do "garçon", que voltou com o dinheiro, dizendo pesaroso:

— O dr. me perdôe. Tambem não temos troco!

* * *

Congresso da Industria

REVESTE-SE da maior importancia para os destinos das nossas atividades manufatureiras o Congresso Brasileiro da Industria, a reunir-se no proximo mês de dezembro em S. Paulo. O Brasil, com evidente sucesso, está efetivando presentemente a etapa da industrialização intensiva da sua economia, a qual, como é logico, terá de ser adequadamente ajustada ás condições do após guerra. Daí o programa do congresso que visa o estudo da atual situação do parque manufatureiro nacional e dos problemas diretamente relacionados com a respectiva adaptação á futura politica industrial mundial.

A circunstancia de haver sido o Chefe do Governo escolhido para Presidente de Honra do Congresso fixa, sem duvida, uma homenagem justa e merecida.

O programa administrativo do presidente Vargas se orienta, precisamente, no sentido de dar ás industrias nacionais os recursos indispensaveis ao seu progresso e desenvolvimento. A luta tenaz e hoje vitoriosa sustentada pelo chefe do Governo em pról da grande siderurgia expressa eloquentemente essa atuação em favor da industria. De fato, Volta Redonda representa para as atividades manufatureiras no país uma garantia de vida propria, sem a qual jamais alcançariam os industriais a base para o crescimento seguro e regular das suas atividades.

Como não podia deixar de acontecer o congresso tratará da planificação da economia do Brasil, no setor das atividades industriais. A planificação está hoje na ordem do dia e nela trabalham os técnicos oficiais e particulares em estreito entendimento. A discussão da matéria pelo congresso facilitará, portanto, ao Conselho Nacional de Planejamento um material subsidiario de informes e sugestões dos mais valiosos e oportunos.

O AFUNDAMENTO DO 'VON TIRPITZ'

(do comentarista naval da "Reuters")

LONDRES, 15 (Do comentarista naval da "Reuters") — Um enfraquecimento fundamental na concepção estrategica da guerra maritima, por parte da Alemanha, ficou comprovado pelo afundamento do "Von Tirpitz", couraçado de 45 000 toneladas, depois de ter sido atingido pelos aviões da RAF e sem que tivesse sido usado, em toda a guerra, em grandes operações navais.

Ha um forte contraste entre os grandes recursos e a pericia na construção naval demonstrados pela Alemanha e os erros cometidos pelo seu comando quanto ao uso eficiente de seus navios de guerra. Pode ser possivel que a politica de Hitler haja desempenhado uma parte não insignificante nas contradições da politica naval da Alemanha.

Antes da atual guerra, havia, nos circulos navais alemães, um grande grupo inclinado a não repetir as mesmas taticas empregadas depois da batalha da Jutlandia, em 1916, e de devotar todo o esforço naval para a campanha submarina. Mas realmente, foi isto o que aconteceu em seguida ao afundamento do couraçado "Bismarck", em 1941.

Um portavoz autorizado do Ministerio da Marinha do Reich declarou, certa vez, que somente a guerra submarina poderia conseguir vitorias sobre a Marinha Britanica.

Em 1943, com a demissão do grupo de almirantes que cercavam o almirante Raeder, o qual foi substituido em seu posto de comandante-chefe da "Hochesenflotte"; pelo almirante Doenitz "o homem dos submarinos".

Doenitz declarou que continuaria a guerra submarina contra os aliados. Estas decisões momentosas foram tomadas na ocasião em que a posição diplomatica alemã na Europa se encontrava tragicamente abalada e o Exercito Germanico não obtinha nenhuma vitoria para o povo alemão.

Entusiasmado pela propaganda alemã, a qual trombeteava ao mundo a renovação do espirito ofensivo de todas as forças armadas germanicas, o almirante Doenitz iniciou uma nova politica naval, indicada pelo abandono de um couraçado de 10 000 toneladas que se encontrava no estaleiro, após três anos de trabalho. Parece, porém, que o Estado-Maior Naval Alemão tinha, desde há muito tempo, esquecido os principios fundamentais da força maritima — não são os navios que contam, mas sim a frota, como unidade. Os alemães repartiram sua força com a execução de sortidas individuais, jamais tendo concentrado e lançado seus navios em grandes ações, quer contra unidades de batalhas britanicas quer contra as extensas linhas de comunicações.

Os alemães poderiam ter reunido uma poderosissima e moderna frota de batalha em 1941, ou mesmo, antes quando a ameaça japonesa no Pacifico alcançava seu ponto culminante e a Alemanha dispunha de boas bases na Normandia.

A lista das belonaves que os alemães poderiam ter lançado á luta, caso fosse seguida uma diretriz certa, é impressionante: "Bismarck" e "Tirpitz", super-couraçados de 45 000 toneladas, com uma blindagem defensiva de uma espessura extraordinaria, a qual levou muitas pessoas a julgar que eles eram, realmente, inafundaveis; "Gneisenau" e "Scharnhorst", cruzadores de batalha, com um deslocamento de mais de 26 000 toneladas, possuindo uma grande velocidade e um extraordinario poder de fogo; "Graf von Spee", "Admiral von Scheer" e "Lutzow", couraçados de bolso superiores a todos os cruzadores aliados no poder de fogo; dois porta-aviões de mais de 20 000 toneladas de deslocamento cada um, e uma grande divisão de cruzadores.

Atualmente, as unicas belonaves alemãs que se encontram em condições de luta são um couraçado de bolso e um cruzador pesado e alguns cruzadores. Os porta-aviões jamais apareceram.

O "Gneisenau" jaz agora desmantelado no porto polonês de Gydnia, e um couraçado de bolso e um cruzador pesado tambem se encontram muito danificados, acreditando-se, mesmo, que não possam mais ser reparados. O restante da frota foi afundado e pode-se dizer que á Frota Alemã não mais existe.

Grande Concentração de Congregados Marianos Na Baía

SALVADOR, Baía, 15 (A. N.) — Com a presença do arcebispo primaz do Brasil e representantes das organizações catolicas desta capital, realizou-se, hoje, á tarde, grande concentração de congregados marianos. Do alto da colina do Bonfim, local da reunião, os participantes da cerimonia seguiram para a igreja da Penha, onde foi encerrada a solenidade com a benção do Santissimo.

COMENTARIO INTERNACIONAL

O Dominio dos Mares

Antonio Bento

A consequencia do afundamento do "Von Tirpitz" vai refletir-se desde logo na situação naval do Extremo Oriente. Numerosos navios da Royal Navy serão enviados para o Pacifico. Já a emissora de Toquio informou ontem que a esquadra britanica, de suas bases do Indico, está operando no Pacifico. Segundo acrescentou um despacho da Reuters, a frota acha-se comandada pelo almirante Sir Bruce Fraser, que substituiu o almirante Somerville. O ex-comandante da "Home Fleet", como não se ignora, conduziu muito bem, no fim do ano passado, a caçada ao "Scharnhorst". O couraçado alemão caiu na armadilha que lhe foi magistralmente preparada, mostrando a habilidade tatica do comando britanico. Certamente Sir Bruce Fraser repetirá contra os japoneses as proezas que o tornaram famoso na direção da frota metropolitana. Aliás, a partir da Batalha de Midway, a esquadra norte-americana tem obtido uma serie de esmagadoras vitorias sobre a frota de Hirohito, que nos recentes encontros das Filipinas recebeu golpes arrasadores. Deve-se ainda assinalar que a marinha de guerra norte-americana tem utilizado de forma verdadeiramente revolucionaria a arma aerea, superando tudo o que os japoneses puderam realizar, pela traição, em Pearl-Harbor bem como na Malaia, quando foram afundados o "Prince of Walles" e o "Repulse".

Já se sabia que os alemães, excelentes soldados em terra, eram marinheiros mediocres. Esta guerra veio tambem mostrar que o poder naval japonês foi sobre-estimado pelos europeus e norte-americanos, a partir das vitorias do almirante Togo sobre a desorganizada frota russa. A verdade é que a esquadra japonesa revelou-se muito inferior ás tarefas que lhe foram exigidas pelos dirigentes militares do seu país. Aliás, essa fraqueza não é inerente apenas á marinha de guerra. Póde-se dizer que a maquina de guerra japonesa, em seu conjunto, mostrou-se incapaz de realizar o gigantesco trabalho que lhe foi atribuido pelos imperialistas de Toquio. Assim, a consequencia do erro estrategico cometido pelo gabinete que ordenou a traição de Pearl-Harbor será o aniquilamento do Japão como grande potencia.

Os nazistas estavam convencidos de que liquidariam a esquadra inglesa com a sua arma aerea. Essa proeza, tão anunciada pela propaganda alemã, não poude ser realizada no começo da guerra, quando a superioridade da Luftwaffe era esmagadora. Foi certamente pelo temor que lhe inspirava a eficiencia da "Home-Fleet" que o alto comando alemão absteve-se de tentar a invasão das Ilhas Britanicas, de 1940 a 1941. Na primavera desse ano, o episodio da perseguição ao "Bismarck" deu uma prova evidente do poderio da esquadra metropolitana da Grã-Bretanha. Foi para fugir a um destino igual ao do seu irmão gemeo, que o "Von Tirpitz" deixou de sair das aguas norueguesas. Essa precaução foi inutil, pois a R. A. F. acaba de desferir um golpe mortal no poderoso couraçado, que está definitivamente imobilizado. Segundo acentuou ontem com acerto, o comentarista naval da Reuters, havia, nos circulos navais alemães, um grupo inclinado a não repetir as mesmas taticas empregadas após a Batalha da Jutlandia, o que não foi conseguido. De fato, nesta guerra, a esquadra alemã depois do desastre do "Bismarck", ficou imobilizada em suas bases, do mesmo modo que a frota do Kaiser permaneceu engarrafada em Kiel. Apesar dos aperfeiçoamentos introduzidos em seus "U-Boats", a campanha submarina nazista fracassou inteiramente, graças ás contra-medidas e aos recursos técnicos superiores adotados pela Inglaterra e pelos Estados Unidos. E a verdade é que o poder naval, apoiado hoje pela arma aerea, continua intacto, não se tendo realizado, na guerra maritima, as previsões nazistas. Hitler esperava realmente varrer dos mares os couraçados. O que se verificou foi o contrario. O bombardeiro e o caça ficaram tambem a serviço do poder naval. E sem o dominio dos mares, é impossivel ganhar uma guerra mundial. Hitler e Hirohito estão aprendendo mais essa dura lição, que sairá carissima para os seus paises.

DEPOIS DE LER UM POETA

JOAQUIM DE SALES

SE a poesia morreu no Brasil não creio tenha sido o poeta Cid Silveira quem lhe tenha posto a vela nas mãos, nem, em torno de seu leito de moribundo, quem lhe haja rezado as orações da hora extrema. Bem pelo contrario, esse poeta dá á poesia brasileira novo viço, nova beleza e nova vida que nos tira, lendo o seu volume de "Poesias" qualquer idéia sinistra de morte.

Até certo ponto pareço-me bastante com o velho Pinheiro Machado que de si dizia, para desculpar-se junto aos autores que ofereciam livros menos ao ledor, que ao chefe politico poderoso:

— Meu amigo, em questão de livros, só leio poetas, mas bons poetas, pelo que parei com eles até 1848.

Tal data era certamente arbitraria. Ele poderia ter parado em 1848, como em 1860, 70, 80 ou 900, como igualmente ter feito alto nos poetas até o seculo XVIII. Por que 1848?...

Em verdade para retomar o meu pensamento, não sei em que bons fundamentos se apoiam os que dividem os poetas ou a poesia em varias escolas das quais a ultima é a dos modernistas. A poesia, como a arte em geral é, a meu ver, a beleza invisivel á que os poetas dão formas visiveis. Da beleza tem cada um conceito proprio e de o modo de a vestir, para torná-la mais ao alcance de nossa compreensão, fica isto á livre escolha do artista. Da mesma maneira: as mais lindas mulheres podem apresentar-se a publico com vestidos diferentes na côr e no feitio. Tal seja o artista, bastará a indumentaria para realçar e até criar a beleza só por força do milagre da apresentação. Em poesia tambem a forma pode exceder a idéia e é mesmo este o caso mais frequente em não pequeno numero de poetas.

• • •

A poesia, sendo inspiração, não pode estar subordinada nem ao tempo nem ás circunstancias e menos ainda a regras de metrica e de rima. Ao pensamento puro fôra absurdo prescrever restrições até mesmo gramaticais e a isto é que se chamou e se chama ainda — licença poetica. Ao pensamento, á idéia, á inteligencia, entes purissimos, não é possivel oferecer tapumes para lhes impedir os surtos espontaneos da fantasia pelas regiões etereas do desconhecido que o poeta imaginou ou entreviu e que oferece ás massas dos que não têm tempo ou capacidade de as descobrir.

Nas "Poesias" do sr. Cid Silveira, o poeta logo no "portico" define, com rara felicidade, o que entenda por poesia, por inspiração:

Vens não sei como. Sei que tu vens de improviso.
Não sei quando tu vens nem porquê. Sei que tomas
a alma das cores, das distancias, dos aromas,
para eu ter a ilusão de estar num paraiso.

O paraiso que me dás dura um minuto,
que é, na treva da vida, efemero fulgor.
Mas dentro dele eu formo, idealizo e executo
tudo o que é eterno para um pobre sonhador.

Tu és o meu sexto sentido sempre alerta,
sempre pronto a fixar o preciso momento
que, em cada hora que passa, a beleza desperta,
e o pensamento e o ritmo, e o som e o sentimento!

Mais diáfana que um véu e mais leve que um floco
de espuma, é imaterial tua presença! Assim,
vens quando não te espero e quando não te evoco
e te debruças, pensativa sobre mim...

Chegas num caricioso instante inesperado,
infundindo em meu ser um vago e doce enlevo.
Neste quarto de estudo eu te tenho ao meu lado,
agora mesmo, enquanto estes versos escrevo...

Só eu sei quem tu és. Ninguem mais adivinha
quem és tu... Ninguem mais tem, como eu, o condão
de saber quem tu és, porque és somente minha,
minha somente, para a minha devoção...

• • •

E quando o Cid Silveira afirma que a "sua" inspiração é somente dele, para a sua exclusiva devoção, não pratica ato de pedantismo, mas profere uma verdade, porque cada inspiração de um poeta se torna a de um só poeta, e, vestindo-a em versos, é de fato uma santa que ele concebeu e realizou para a sua pessoal devoção.

Que essa inspiração pode sobrevir quando menos se espera, é atmbem uma verdade que ressalta em cada uma das "Poesias" do sr. Cid Silveira, edição José Olimpio. Ele passa na rua e entrevê uma "aventura" num auto que desliza e cuja "sombra negra se alonga no negro asfalto. E o auto, como um zumbido de besouro, leva o misterio que se some além, após o "stop" vermelho que mingua na reta, pela rua deserta.

O seu poder descritivo é verdadeiramente o traço desse admiravel poeta a quem a metrica, como a rima, pareceu ter poupado todas as prerrogativas da poesia espontanea.

Aprés-midi é uma das mais lindas do volume e não posso resistir ao prazer de a reproduzir por inteiro:

Logo após o meio
dia, o dia é cheio
de moleza... E em meio
de tais
horas de tais dias,
ha melancolias
negras nesses dias
mortais.

Soam, longe, as horas
graves e sonoras,
Estas tristes horas
contêm,
certamente, um pouco
do eco do céu ôco
e de tedio um pouco,
tambem...

Canta um canto um tanto
lento, alguem que, entanto,
se cansou de tanto
cantar.
Marteladas longas,
claras, de arapongas,
põem tristezas longas
pelo ar.

Vão enfim as horas,
graves e sonoras.
Vão-se as tristes horas
que são
a alma destes dias
de melancolias.
Porém outros dias
virão...

• • •

"Poesias" não é nenhum in-folio, mas elegante volume de 83 paginas apenas, com 48 poesias, cada qual mais bela, cada qual apontando ao autor um lugar de honra entre os grandes poetas hodiernos do Brasil. Esta, entretanto, é opinião minha "minha somente, para minha devoção". A ela só se ha de atribuir a sensação de enlevo que experimentou quem, nesta altura da vida, abandonou por algum tempo a companhia de velhos mestres e benfeitores de ha seculos e milenios, para ligeiro repouso entre jovens que consideram aqueles mestres seres bolorentos, dos quais vivem separados por espessas teias de aranhas de vinte e trinta centenas de anos.

Esta não é e nem será jamais a minha opinião; mas a ninguem condeno por viver a sua época. Se me falam mais á alma os veneraveis palacios medievais, admito e compreendo os partidarios dos arranha-céus. Enquanto o mundo não for de novo engolido por outro diluvio ou reduzido a cinzas pelo fogo, sobreviverão a "Iliada", a "Odisséia", a "Eneida", a "Divina Comedia", Camões, Shakespeare, Corneille, Racine, Goethe, Victor Hugo, porque eles edificaram monumentos mais duradouros que o bronze.

O verso, todavia, é a expressão do pensamento colocada entre a linguagem falada e a musica. O verso é uma orquestra reduzida, uma musica de camera. Esta a palavra de Mallarmé; e creio que o sr. Cid Silveira a realizou no seu pequenino volume. Tem, pois, todo o direito de empunhar a batuta para reger essa orquestra reduzida, afim de executar, para auditorios de elite, a sua estupenda musica de camera.

DOS ESTADOS

Rio Grande do Sul

UM CASO INEDITO NOS ANAIS JUDICIARIOS

S. LUIZ (Do Correspondente) — Um caso sensacional e inedito nos anais judiciarios deste Estado vem de ocorrer recentemente. O juiz municipal, que tambem exerce as funções de Juiz de Menores, entrou em Juizo com um processo contra todas as autoridades locais, bem como a sociedade sanluizense por haverem as mesmas, num baile oferecido ao sr. Manoelito Ornelas, diretor do D. E. I. P., permitido o ingresso ao salão da senhorinha Iolanda Melo, de 14 anos de idade. Considera o magistrado ter constituido esse fato uma flagrante transgressão ao Codigo de Menores, que não permite a frequencia de menores até essa idade a espetaculos, bailes, etc., depois das 20 horas.

BALEADO POR INVESTIGADORES NA RUA SANTO AMARO

ACUSADOS OS POLICIAIS DA SUB-SEÇÃO DE BOTAFOGO

Os jornais noticiaram o fato ocorrido sabado, á noite, na rua Santo Amaro, onde o menor Helio Ribeiro, de 18 anos, solteiro, residente á rua do Catete, numero 117, sala 2, empregado na Construtora Brandão, sita á Avenida N. S. de Copacabana, fôra ferido a tiros de revolver, sendo conduzido ao Hospital Miguel Couto, por varios investigadores, ficando ali internado.

O fato foi comunicado ás autoridades do 3º distrito policial, as quais registaram apenas o caso sem tomarem maiores providencias.

Agora, porém, a vitima, que se acha em estado regular, declarou que se achava na rua Santo Amaro em companhia de dois amigos de nome José e Jaime de tal, assistindo a um jogo de "ronda", quando apareceram varios investigadores da sub-seção de Botafogo, que fizeram varios disparos, indo dois dos projeteis atingir o menor Helio na barriga, que caiu em plena rua.

Os policiais pretenderam fugir, entretanto, populares que acorreram ao local, exigiram que o mesmo fosse levado a um posto de socorro, o que foi feito pelos proprios autores dos disparos.

José e Jaime de Tal foram presos pelas mesmas autoridades e conduzidos á referida sub-seção de Botafogo.

Ao serem postos em liberdade confirmaram as declarações de Helio Ribeiro, dizendo que os citados investigadores agiram com precipitada autoridade.

O Chefe de Policia, sr. Coriolano de Gois, que já tem dado provas suficientes da sua capacidade e da sua intenção de banir do departamento que dirige todos os perigosos elementos que não estão á altura de desempenhar a missão de que são investidos, certamente tomará as providencias necessarias á abertura de um inquerito, afim de apurar as responsabilidades dos investigadores acusados pela vitima e seus dois companheiros.

CARTEIRAS

de identidade e de estrangeiro, Casamentos, Certidões de nascimento, Certificado militar e outros documentos.

Trata Organização AMOACY DE NIEMEYER.

Av. Marechal Floriano, 154-sob. e R. Siqueira Campos, 69. Fones: 43-2703 e 27-0763.

Atende-se a Domicilio

"A Vida Atual Na Inglaterra"

A CONFERENCIA DO CONCELHEIRO DA EMBAIXADA BRITANICA, SR. J. GREENWAY

Sr. John Greenway

Convidado para falar na Sociedade Brasileira de Cultura Inglesa, o sr. John Greenway, conselheiro da Embaixada Britanica, nesta capital, realizará, hoje, ás 17,30 horas, uma conferencia na séde daquela sociedade sobre o tema: "A Vida Atual na Inglaterra".

A conferencia, que será proferida em português, versará sobre as condições atuais de vida na Grã-Bretanha, sobre as mudanças operadas no temperamento britanico e sobre a sociabilidade que se nota atualmente entre todas as camadas sociais irmanadas pelo trabalho lado a lado pelo sofrimento comum pelas mesmas privações e pelos ideais que a todos anima.

A fisionomia atual do país, através de seus mais variados aspectos originados pela guerra; os problemas do trafego, as viagens e organizações ferroviarias em tempo de guerra; a impressão dos britanicos sobre as primeiras bombas voadoras; a extensão dos estragos e vitimas da "V-1" e o aparecimento recente da "V-2", tudo isso focalizado é o objeto da analise da palpitante conferencia.

Não Se Conformou

COM O DECRETO QUE DESOPROPRIOU AS SUAS MATAS

Apreciando uma representação de Abilio Mendes contra o decreto da Interventoria Federal em São Paulo, que declarou de utilidade publica matas situadas em Buri, destinadas á extração de lenha para a Estrada de Ferro Sorocabana, decidiu a Comissão de Estudos dos Negocios Estaduais, opinar unanimemente por pedido de informações ao governo do Estado remetendo copia do parecer do relator, sr. Oto Prazeres. Sobre este mesmo processo o sr. Gontijo de Carvalho apresentou a seguinte declaração:

"Voto com o relator Oto Prazeres e subscrevo os termos do seu parecer. Em face, porém, das considerações contidas neste memorial, em virtude das quais deixa transparecer que a declaração de utilidade publica das matas, que servem ao fornecimento de lenha para a Estrada de Ferro Sorocabana, foi determinada por interesses particulares e em beneficio de terceiro, sou por que sejam solicitadas á Interventoria Federal em São Paulo, por telegrama, as informações e a remessa dos documentos seguintes: a) copia do contrato firmado em 1937 entre a referida Estrada de Ferro e o sr. Leão Benedito de Araujo Novais para fornecimento de um milhão de metros cubicos de lenha; b) copia da exposição de motivos do diretor da E. F. Sorocabana ao secretario da Viação na qual foi solicitada a declaração de utilidade publica das matas de propriedade de Abilio Mendes e em que se afirmou correr a despesa com a desapropriação por conta de Leão Benedito de Araujo Novais. Voto para que seja explicada a razão da recusa da proposta de venda de lenha feita pelo autor do memorial, quando a sua necessidade obrigou o governo a desapropriar as matas de onde será extraida".

O General Mario Ramos Recepcionado Na Cruz Vermelha

NATAL, 15 (A. N.) — A filial da Cruz Vermelha Brasileira recepcionou, na noite de ontem, nesta capital, o general Mario Ramos, comandante do Destacamento, ocasião em que lhe foi feita entrega do material destinado á Força Expedicionaria Brasileira.

TEATRO CARLOS GOMES

Empresa Paschoal Segreto — Fone 22-7581

AMANHÃ FINALMENTE, ás 20,30 - Sensacional "premiére" da

"PRINCESA DOS DOLARES"

Opereta de Léo Fall

MARIA AMORIM, querida cantora em "Alice"

TANARA REGIA, soprano em "DAYSI"

Reaparecimento do tenor PEDRO CELESTINO

No desempenho os artistas: João Celestino, Manoel Rocha, Alzira Rodrigues, Lia Bastos, Camilo Bastos e Paulo Celestino

Artistica cenografia do 3.º áto trabalho de H. Colomb

Orquestra sob a regencia do maestro B. Vivas

HOJE — Não haverá espetaculo para ensaio de apuros da "PRINCESA DOS DOLARES"

A DISPUTA DO "GRANDE PREMIO PRESIDENTE VARGAS"

HOMENAGEADO PELO JOCKEY CLUB O CHEFE DO GOVERNO

O Discurso do Ministro Salgado Filho No Almoço Oferecido ao Sr. Getulio Vargas — Detalhes da Reunião Esportiva e Social de Ontem No Hipodromo da Gavea

Flagrantes do almoço oferecido ao presidente Vargas e de quando S. Excia., acompanhado de altas autoridades, assistia á disputa do "Grande Premio"

Todos os anos, o Jockey Club Brasileiro, prestando uma homenagem ao chefe do governo, realiza, no dia da Proclamação da Republica, a disputa do "Grande Premio Presidente Vargas", atraente páreo destinado á criação nacional, com premios de cem mil cruzeiros.

Essa prova não só revela o apreço dos nossos meios turfistas pelo fundador do Estado Nacional, como tambem expressa o reconhecimento pela assinatura do decreto que, nacionalizando o turfe permitiu o seu desenvolvimento, beneficiando a criação nacional.

A corrida de ontem não valeu, apenas, como um espetaculo desportivo ou uma reunião social, mas constituiu viva e espontanea demonstração de solidariedade á obra construtora do governo do presidente Getulio Vargas.

Fazendo-se acompanhar dos srs. general Firmo Freire, Andrade Queiroz, comandante Abelardo Mata e Geraldo Mascarenhas, o presidente Getulio Vargas foi festivamente recepcionado ao chegar ao Hipodromo, pelo ministro Salgado Filho e demais membros da Diretoria do Jockey Club sendo, ao chegar ao hall, ovacionado calorosamente, por quantos ali se encontravam.

O ALMOÇO

A's treze horas, no salão de honra, foi servido um almoço em que tomaram parte toda a diretoria da tradicional agremiação, altas autoridades civis e militares, além de numerosos criadores.

Congregaram-se em torno do presidente da Republica todos quantos têm cooperado para o desenvolvimento do turfe, dentro do patriotico programa traçado por S. Excia.

A mesa do ágape estava lindamente enfeitada de orquideas de varias cores, vendo-se ao ... deiras do Brasil colocadas ao fundo do salão, dando ao ato maior brilho e imponencia.

FALA O MINISTRO SALGADO FILHO

Saudando o sr. presidente da Republica, o ministro Salgado Filho pronunciou elegante oração em que teve ocasião de focalizar o aspecto profundamente educativo e esportivo das atividades do turfe brasileiro, e bem assim o importante subsidio que representa para a economia nacional a criação orientada mediante pontos de vista técnicos. Referindo-se ás medidas que o governo vem tomando neste sentido, disse o orador que o decreto de 34, sabiamente promulgado pelo presidente, redimiu a criação nacional, impulsionou-a e deu alento aos que se interessam pelo cavalo de puro sangue.

Mais adiante acrescentou que não era o jogo que seduzia aqueles que frequentam o prado, mas sim o objetivo social e esportivo encerrado nas empolgantes disputas dos hipodromos.

Aludindo ao aumento da produção do puro sangue disse que as diferentes exposições realizadas demonstram que essa vai se desenvolvendo num crescimento desvanecedor. A prova do exposto é que 121 produtos apresentados em 1939 foram elevados em 1944 a 231.

Prosseguindo, disse o ministro que a direção do Jockey Club tudo tem feito para colaborar nessa grande obra que tem merecido a simpatia do chefe do Governo, não só estimulando a criação como aumentando os premios, realizando outras providencias necessarias. A esse respeito, basta dizer que em 14 anos, de 1932 até hoje, foram distribuidos, em premios aos produtos do país, Cr$ 66.715.725,00; somente no corrente ano esta importancia se eleva a Cr$ .... 12.100.000,00.

Mais adiante afirmou que em virtude do desenvolvimento do nosso turfe, o Jockey Club tem se preocupado tambem com o incentivo, ao lado da criação do puro sangue, da cultura do mestiço, tão necessaria á remonta do nosso Exercito, evitando-se assim a aquisição, que ainda se faz no estrangeiro, de um produto grandemente util para nós.

Fazendo referencia ao Estado do Rio Grande, disse que essa unidade federativa, que até bem pouco não possuia uma dezena de haras, conta presentemente com 23.

Finalizando, o orador hipotecou ao presidente Getulio Vargas, que é socio benemerito daquela instituição, a mais sincera e leal colaboração, sem outros intuitos do que os de participar, com a familia turfista nacional, da grande obra que s. excia. executa em bem de nossa Patria.

A PALAVRA DO REPRESENTANTE DOS CRIADORES

O conde Silvio Penteado, em nome dos criadores proferiu uma brilhante oração em que assinalou a espontaneidade da homenagem ao presidente da Republica e salientou os beneficios prestados por S. Excia. ao turfe nacional.

O AGRADECIMENTO DO CHEFE DO GOVERNO

O presidente da Republica agradeceu a homenagem, tendo palavras de louvor á relevante cooperação prestada ao turfe pelo Jockey Club e ergueu a sua taça pela grandeza e crescente progresso da criação nacional, fadada a prestar á economia brasileira os melhores serviços.

A cerimonia foi irradiada para todo o país pelo Departamento de Imprensa e Propaganda.

AS CORRIDAS

Em seguida, na tribuna de honra, em companhia dos ministros de Estado, Corpo Diplomatico, diretor geral do DIP toda a diretoria do Jockey Club, diretores de jornais, generais, almirantes e brigadeiros, e figuras de relevo em nossa sociedade, o presidente Getulio Vargas assistiu á disputa do Grande Premio em sua honra, que foi vencido por Alvanel, de propriedade do sr João S. Guimarães, secundado pelo animal Apilio.

Teve ocasião o chefe do governo, nesse periodo de trocar impressões e momentos de palestra com os presentes, repetindo-se as homenagens ao sr. Getulio Vargas.

A's 17 horas retirava-se o presidente da Republica, com destino ao Palacio da Guanabara, sendo acompanhado até ao automovel pela diretoria do Jockey Club e autoridades que compareceram á linda festa turfistica.

NUMEROLOGIA EGIPCIA

PROFESSOR MIRAKOFFE

O NOSSO NOME ENCERRA OS MISTERIOS DE NOSSA VIDA

ENSINA-SE A CONFECIONAR HOROSCOPOS ASTRO-NUMEROLOGICOS, DE VIVA VOZ OU POR CORRESPONDENCIA — TEL. 23-0578. CARTAS PARA PORTARIA DESTE JORNAL, PRAÇA TIRADENTES 77-1.º — RIO

Ministério da Marinha

PROVAS PARA OBTENÇÃO DO CERTIFICADO DE HABILITAÇÃO

A 4ª Divisão do Ensino Naval tornou publica a relação nominal dos seguintes habilitados nas provas para obtenção do Certificado de Habilitação: José Mariano da Silva, Raimundo Ferreira de Oliveira, João Fernandes, Guido Ferreira Campos, Nilo Marques de Medeiros, João Manuel Belchior, Eduardo Torres Braga, Gabriel de Lucena Maia, Joaquim Gonçalves Diniz, Augusto Marcelino Rosa, Hercinio Costa, José Henrique Praxedes, João Leonardo de Lima, Raimundo Alves, Francisco Eduardo Teles e Raimundo Freire de Matos.

— Segundo informa o comandante do CS "Juruena", o sr. Vicente de Paulo Souza foi aprovado no exame final da especialidade de sinais em que se achava matriculado.

ATOS DO DIRETOR DE NAVEGAÇÃO

O almirante Jorge Dodsworth Martins assinou os seguintes atos de remoções, por conveniencia da administração: dos faroleiros José Cunha Matos e Raul Vaz Pinto desta Diretoria, respectivamente, para os farois de Chui e Solidão no Estado do Rio Grande do Sul, por terem terminado o estagio na Oficina de Farois; Odalvo Mariano de Souza, da séde desta Diretoria, para o farol da Ponta do Boi, no Estado de São Paulo; Altamiro Luz de Andrade, do farol dos Naufragados, Estado de Santa Catarina, para o de Imbituba, no mesmo Estado; e Mario Martins Gomes, deste farol para o de Naufragados.

ACRESCIMOS DE 10 E 15 POR CENTO

Segundo informa a Diretoria de Fazenda foram abonados os acrescimos de 10 e 15 por cento aos sargentos e marujos seguintes: Da Base Naval de Natal — Durval Rabelo Sampaio — Manuel Paula Portela — Francisco Chagas de Oliveira — Severino Antonio de Lima.

Do N. E. "Alm. Saldanha" — Eloi Araujo da Silva.

Da CV "Camocim" — José Alves dos Santos.

Do S. "Timbira" — Raimundo Filogenio do Nascimento — Samuel Paulo Marques — Pedro José Lobo e Arnobio Edgar Ribeiro.

Do posto do comando da defesa flutuante do porto do Rio de Janeiro — Pedro Genesio de Andrade.

NO CORPO DE FUZILEIROS NAVAIS

Por motivo de licença foi desligado ontem o 1º tenente, Seevrino Ferreira de Oliveira.

ELOGIADO O NOVO COMANDANTE DO "OIAPOQUE"

O comandante da flotilha de Mato Grosso elogiou o capitão tenente, Alberto Leite, que exerceu as funções de imediato do M "Pernambuco" e Assistente da Flotilha, que acaba de ser exonerado dessas funções por ter sido nomeado comandante do A "Oiapoque", "pela atividade, zelo e proficiencia com que se houve no desempenho das referidas funções".

Apartamentos a Venda

ÓTIMOS APARTAMENTOS E PREDIOS RESIDENCIAIS, VENDIDOS MEDIANTE REDUZIDA ENTRADA EM DINHEIRO E O RESTANTE EM MÓDICAS PRESTAÇÕES MENSAIS A LONGO PRAZO.

INFORMAÇÕES SEM COMPROMISSO

BANCO HIPOTECÁRIO LAR BRASILEIRO S. A.

RUA DO OUVIDOR N.º 90

Sucursais—S. Paulo—Santos—Bahia

A Reorganização Economica da França

SERÃO DIRIGIDAS PELO ESTADO AS FINANÇAS FRANCESAS

PARIS, 15 (Por Joseph Dynan, da "Associated Press") — A economia da França, no futuro, será dirigida pelo Estado, conforme o plano definitivo do ministro da Economia Nacional, sr. Pierre Mendès-France, que o expôs em linhas gerais, ao explicar, segunda-feira, as funções de seu Ministerio.

Por enquanto, o Ministerio da Economia atuará apenas como orgão coordenador de todas as iniciativas governamentais nas esferas economicas e sociais.

O sr. Mendès-France que foi ministro das Finanças do regime de Argel, disse a esse respeito:

— "O futuro dirá o que será feito de nossos planos experimentais. Para revitalizar a França, modernizá-la e reparar os danos causados pela guerra, é indispensavel que os esforços da nação sigam um programa definitivo".

Disse ainda o ministro da Economia do governo De Gaulle que, para a renovação economica e social do país, os esforços de todos e de cada um deverão ser encaminhados no sentido do cumprimento de um programa nitido, em beneficio da Nação. O governo — e especialmente os Ministerios mais diretamente afetados — estabelecerá um programa de consulta aos lideres financeiros, industriais e do mundo de negocios do país, bem como aos representantes das uniões e sindicatos de trabalhadores e técnicos. Esse programa abrangerá não só a França propriamente dita, como tambem as suas concessões coloniais.

O sr. Mendès France acrescentou que esse programa vigorará por um prazo fixo de tres anos, conforme o modelo seguido com exito por outras nações e que conviria mesmo a uma especie de plano internacional.

Sob esse plano, algumas empresas privadas ficarão certamente sob o controle do Estado, ou mesmo, talvez, sob a sua direção e até propriedade. Uma Junta de Planejamento decidirá sobre quais as empresas que ficarão inteiramente livres, e quais ficarão sob controle.

— "Assim, — por exemplo, — disse o sr. Mendès-France — estamos entrando agora num periodo dificilimo, que cobrirá esses seis ou sete meses mais proximos. Ninguem será capaz de querer ou de acreditar que a distribuição de generos alimenticios e de materia prima industrial fique exclusivamente a cargo da iniciativa particular".

Acrescentou que as minas de carvão do Norte, as fabricas de automoveis "Renault" e "provavelmente algumas outras industrias serão requisitadas pelo Estado".

Anunciou, tambem que, além de evitar que os Ministerios da Alimentação, dos Suprimentos e da Reconstrução possam atuar em desacordo uns com outros, o Ministerio da Economia terá a seu cargo o controle geral dos interesses privados e regulamentará o proprio comercio exterior.

Atualmente, o Ministério da Economia está particularmente interessado em obter mais navios, e das autoridades militares em uso mais amplo das instalações portuarias, afim de aumentar as importações, principalmente as procedentes das Colonias francesas.

Frisa-se a esse respeito que a França necessita de importar mensalmente 400.000 toneladas de carvão, só para as suas industrias ferroviarias.

O Diretor do Banco de Credito da Borracha a Caminho do Rio

BELEM, 15, (A. N.) — Seguiu para o Rio de Janeiro o sr. Inacio Caldas, diretor do Banco de Credito da Borracha, que desempenhará junto ás altas autoridades importante missão quanto á situação do Comercio do Pará, possibilidades de aumento da produção e problemas do abastecimento nos setores da borracha.

Só Para Senhoras

Clinica geral do DR VITOR HUGO — Ginecologia (utero, ovarios, etc.) e partos, Rua São José 27, sobr — Rio — Telefone 42-5275 — Das 13 ás 18 horas

Colhido e Morto Por Bonde

Tragica ocorrencia verificou-se, ontem á noite, na Avenida Suburbana. Em frente ao numero 8.617, um menor perdeu a vida, em condições verdadeiramente impressionantes. Ao atravessar aquela via publica, o menino Orlando, de 6 anos, filho de Osvaldo de Souza Gomes, morador á rua Lima Barreto n. 136, foi colhido e morto pelo bonde linha "Cascadura" n. 1.723, dirigido pelo motorneiro José Valerio, regulamento 8.202.

O corpo do infeliz menor foi removido para o necroterio do Instituto Medico Legal e o motorneiro preso e autuado na delegacia do 23º distrito policial.

Dr. José de Albuquerque

Membro da Sociedade de Sexologia de Paris

DOENÇAS SEXUAIS DO HOMEM

Rua do Rosario, 172 · De 1 ás 7

Desastre Com Uma Caminhonete da Prefeitura

A caminhonete n. 8.205, da Prefeitura, dirigida pelo motorista Hermogenes de Oliveira Castro, casado, residente á rua Otavio n. 11, em Santa Cruz, quando trafegava ontem pela praça da Republica atropelou Maria de Lourdes Santos, brasileira, branca, casada, de 40 anos, moradora á rua Ubaldino do Amaral n. 56, sobrado.

Devido a manobra que o motorista fez, no supremo esforço para evitar o atropelamento, a caminhonete derrapou indo chocar-se de encontro ao muro, do que resultou receber contusões e escoriações o oficial administrativo da Prefeitura Americo Alves Teixeira, residente á rua Emilio de Menezes n. 180, que viajava em serviço.

As vitimas, cujo estado não apresenta gravidade, depois de socorridas no Posto Central de Assistencia, retiraram-se.

O motorista foi detido pelo vigilante municipal 863 e apresentado ao comissario de serviço na delegacia do 10º distrito policial.

CARDILO FILHO

ADVOGADO

AV. ERASMO BRAGA, 72 6º ANDAR

ESP. CASTELO.

Ações, consultas e pareceres sobre Direito Civil e Comercial Ajustamento de estatutos de sociedades anonimas em geral, ás novas leis, especialmente empresas de seguros, bancarias ou concessionarias de serviços publicos.

TEATRO

"PRINCESA DO SDOLARES" AMANHÃ

E' amanhã, ás 20.30, em sensacional e esperada "avant-"première" que a Comp. que está no teatro Carlos Gomes apresentará nesta temporada, a opereta de Léo Fall, "Princesa dos Dolares", com um super-desempenho. Assim é que veremos o soprano lirico Maria Amorim, interpretar o papel de "Alice", princesa dos dolares; soprano dramatico Tanára Régia, fazer "Dayse" e Lia Bastos, outro elemento gracioso do elenco defender o desempenho da "Condessa Olga".

A MENTIRA TEATRAL

A Companhia Jararaca e Ratinho não acabou por falta de teatros.

VOCE SABIA

— que Eva Stachino é mexicana?

COISAS QUE INCOMODAM

O racionamento do pão no Serrador.

O FILME DE HOJE

São José — "O solar das almas perdidas" — João de Deus.

O CARTAZ DO DIA

SERRADOR — "A Mulher do Padeiro", comedia, ás 16, 20 e 22 horas com Procopio.

PHENIX — "Que fim de Semana", comedia, ás 21 horas, com Bibi.

GLORIA — "O Maluco da Avenida", comedia, ás 16, 20 e 22 horas, com Jaime Costa.

RIVAL — "O Simpatico Jeremias", comedia, ás 16, 20 e 22 horas, com Delorges.

JOÃO CAETANO — "Tóca pró pau", revista, ás 16, 20 e 22 horas, com Beatriz e Oscarito.

CARLOS GOMES — "A Casta Suzana", opereta, ás 21 horas com Maria Amorim.

RECREIO — "Variedades", ás 16, 20 e 22 horas, com Richiardi Junior.

O COMENTARIO DA NOITE

— Esta terra é nossa, disia o Jararaca ironicamente para o seu companheiro Ratinho. E terminou o seu comentario:

— Não vês? Estavamos muito bem, vejo um de fóra e fomos postos p'ra fora. Esta terra é mesmo nossa ou deles?

Papelaria PEDRO PRIMEIRO
Hottum & Cia. Ltda.
Antiga PAPELARIA COELHO
RUA PEDRO 1.º N.º 15
ARTES GRAFICAS EM GERAL
Peças Teatrais de todos os Generos
Enviam-se Catalogos Gratuitamente

Diario Recreativo

CLUBE DOS DEMOCRATICOS

Depois de amanhã, sábado, heverá mais uma festa-dansante na salão do Clube dos Democraticos, o popularissimo gremio alvi-negro das lides carnavalescas, a qual, como sempre sucede, nas reuniões recreativas que são efetuadas no "castelo" da rua do Riachuelo, deverá ter avultada concorrencia e transcorrer, consequentemente, num ambiente de franca animação até o seu término.

RECREIO DE SANTA LUZIA

No salão do Recreio de Santa Luzia, á rua da Constituição, haverá, sabado proximo um promissor baile abrilhantado com a presença de um harmonioso conjunto musical que se fará ouvir na execução de apreciado repertorio de sambas, marchinhas e "foxes" sem dar treguas aos dansarinos, os quais, é fora de duvida, lá estarão em grande numero desfrutando uma noitada agradabilissima.

SABONETE
Vale Quanto Pesa
O sabonete das familias!
A' venda em todo o Brasil!

Presente de Natal Para o Expedicionario Brasileiro

BELEM, 15 (A. N.) — Encerra-se hoje a campanha do "Presente de Natal para o Expedicionario Brasileiro", sendo grande o numero de remessas de presentes provindos de todas as classes sociais.

Os jornais destacam o apoio irrestrito do interventor Magalhães Barata, que tem enviado á comissão grande quantidade de presentes.

FOSFOVITAMINA GRANADO
O FORTIFICANTE PARA TODAS AS IDADES

MENU DO DIA

Por SAINT'ANGE

ALMOÇO:

Guandos com ovos.

* * *

Fritada de bacalháu do Norte:

Miolhos au Beurre noir.

Creme de arroz

Azeitonas recheadas.

* * *

Pudim de côco especial.

GUANDOS COM OVOS — Tome 1 quilo de guandos frescos, descascados e cozinhe. Escorra. Deite em um bom refogado, leve ao fogo para tomar gosto, abra 12 poços e quebre um ovo em cada um. Tape a frigideira e leve a cozinhar. Tire os ovos com os guandos, por meio de uma escumadeira e arrume num prato. Sirva o arroz á parte.

JANTAR:

Sopa Felipe V.

* * *

Cordeiro á caçador.

Peru' novo trufado.

Pasteis de Santa Clara.

* * *

Gelatina de morangos com Creme.

Pudim de noiva.

* * *

SOPA FELIPE V — Misture 4 chicaras de caldo, 4 de leite e 4 de vinho. Junte 1 colher de acucar, 4 gemas, 2 cravos, 1 pitada de nóz-moscada, outra de canela e tempere de sal. Deve ficar um gosto forte e ao mesmo tempo adocicado. Leve tudo ao fogo para ligar e sirva bem quente com tirinhas de pão torrado com manteiga á parte.

Diario Astrologico

Hoje, 16 — Venus entra em Capicornio. Os negocios relativos ao belo sexo estão bem amparados. A tarde e a noite serão favoraveis para as reuniões sociais.

QUE ACONTECERA' HOJE AO LEITOR!

As possibilidades fastas ou nefastas de hoje, com horas e numeros rasoaveis são transcritas abaixo para os leitores nascidos em qualquer dia, mês e ano dos seguintes periodos:

PARA OS NASCIDOS

Entre 22 de dezembro e 20 de janeiro — Procure estar livre das complicações nas suas relações esta tarde e noite. Você está sem descanso e desanimado, por isso, acha-se com motivos para brigar com o mundo. 14, 15 e 16; 41, 51 e 61. (hs. e ns.)

Entre 20 de janeiro e 18 de fevereiro: — As emoções amarradas explodem; aprenda levá-las com calma em canais construtivos. 10, 11 e 12; 28, 29 e 30. (hs. e ns.)

Entre 19 de fevereiro e 20 de março: — Pode ativar os seus negocios que será bem sucedido. 9, 13 e 1[illegible]; 90, 94 e 95 (hs. e ns.)

Entre 21 de março e 20 de abril: — Para conseguir qualquer coisa hoje, precisa usar de diplomacia. A ação é necessaria, todavia, é preciso ter cuidado para não assustar os seus rivais. 7, 8 e 15; 34, 35 e 51. (hs. e ns.)

Entre 21 de abril e 20 de maio: — O trabalho organizado corre bem, mesmo os pequenos serviços. Passe algumas horas e gaste algum dinheiro com sua familia esta noite; ela ficará muito grata. 19, 20 e 21; 28, 38 e 48. (hs e ns.)

Entre 21 de maio e 20 de junho: — A sua vitalidade está baixa; passe uma noite quieta; embora adiando os seus compromissos sociais. 14, 15 e 16; 32, 33 e 34. (hs. e ns.)

Entre 21 de junho e 22 de julho: — Chance em todos os assuntos. 17, 19 e 21; 71, 72 e 84. (hs. e ns.)

Entre 23 de julho e 22 de agosto: — As acões precipitadas poderão ser prejudiciais. 1, 2 e 3; 10, 20 e 30. (hs. e ns.)

Entre 24 de agosto e 22 de setembro: — Muitas aventuras estão esperando por você. Porém, é preciso se acautelar com os nervos para não haver desinteligencias sérias. 4, 5 e 6; 22, 23 e 24. (hs. e ns.)

Entre 23 de setembro e 22 de outubro: — Pode ser que você descrente de suas probabilidades, deixe passar incolume a figura de outro sexo pelo seu caminho. Mas, nem tudo estará perdido. 16, 18 e 20; 25, 27 e 28. (hs. e ns.)

Entre 23 de outubro e 22 de novembro: — Ansiedade, pela manhã; a tarde e noite serão agradaveis. 17, 19 e 20; 44, 46 e 56. (hs. e ns.)

Entre 23 de novembro e 21 de dezembro — Boas oportunidades é preciso aprender como deve aproveita-las. Acorde mais cedo. 7, 8 e 9. 34, 38 e 36. (hs. e ns.)

A Inauguração do 13.º G. M. A. C. de Niteroi

Com a possivel presença do ministro da Guerra, realiza-se hoje, ás 10 horas, no Barreto, a cerimonia inaugural do novo quartel destinado ao 13º Grupo Movel de Artilharia de Costa, do qual é comandante o tenente-coronel Denys. O ato contará tambem com o interventor Amaral Peixoto, bem como, com á maioria dos oficiais generais em serviço nesta guarnição, comandante de corpos, diretores e chefes de repartições, todos especialmente convidados. Após a cerimonia serão entregues os possantes canhões ferroviarios, recem montados pelas oficinas Traino de Medeiros da Central do Brasil, sob a direção tecnica de oficiais da Diretoria do Material Belico. Haverá condução ás 9.30. horas, que partirá da Estação Central das Barcas de Nitéroi. Uniforme: calça cinza, tunica branca, desarmado.

CINEMA

Ele Havia Finalmente Encontrado a Mulher Com Que Sonhava, Porem a Fatalidade Arrancou-a Dos Seus Braços!

Charles Boyer e Irene Dunne, em "Duas Vidas"

Existem certos filmes que, embora os anos passem, estão sempre na lembrança e no coração de todos... E inegavelmente, "Duas Vidas", a magnifica produção da RKO Radio é um desses filmes, um desses espetáculos imorredouros, tal a sua beleza e o seu significado...

Para interpretá-lo, que melhor escolha poderia haver senão a bela Irene Dunne e o insinuante Charles Boyer, dois excelentes artistas, que têm aqui, as maiores "performances" de suas longas carreiras?

Tambem no elenco estão Lee Bowman, Maria Ouspenskaya, Astrid Allwyn e Maurice Moscovitch, enquanto que na direção temos o nome sobejamente admirado de Leo Mc Carey.

"Duas Vidas" (Love Affair) é um filme que toca o coração, um espetáculo privilegiado, um romance inesquecivel... Temos a certeza que "Duas Vidas" será multissimo bem acolhido pelo publico, que poderá assisti-lo a partir de amanhã, nos cinemas Plaza, Astoria, Olinda e Ritz.

MARGARET O'BRIEN NOS METROS TIJUCA E COPACABANA

"O Anjo Perdido", o filme que tornou a menina Margaret O'Brien tão querida do nosso publico, está agora nos Metros Tijuca e Copacabana, e no sucesso de sempre, ou seja, no mesmo sucesso completo que obteve durante duas semanas no Metro Passeio. Margaret já é um idolo do nosso publico... Que menina!

DUAS HORAS DE FELICIDADE PARA O PUBLICO

Por que tudo seja harmonioso, porque o filme esteja repleto de gente simpática, porque todas as cênas sejam uma festa de cores, porque o tecnicolor é do melhor, porque haja musica, ora popular, ora classica, sempre bela — o fato é que "A Filha do Comandante" que está levando multidões ao Metro Passeio, é um filme que assegura duas horas de felicidade ao publico, e por isso mesmo está inscrito entre os "hits" superlativos da historia do querido cinema.

Lá estão Kathryn Grayson, Gene Kelly, Mickey Rooney, Red Skelton, Virginia O'Brien, John Boles, Lucille Ball, Frank Morgan, Ann Sothern, Marsha Hunt, Margaret O'Brien, toda uma constelação, e ainda 3 orquestras, bem como Joés Iturbi, o grande pianista e regente — todos colaborando no sucesso completo desse romance de amor que é ao mesmo tempo uma apoteose, uma "feerie" feita com rara felicidade da primeira á ultima cêna.

Frank Morgan, cujo sketch comico em "A Filha do Comandante", no Metro Passeio, faz enorme sucesso

SOCIAIS

ANIVERSARIOS

Sra. Zelia Gonzaga Peixoto de Castro — Passa hoje a data natalicia da sra. Zelia Gonzaga Peixoto de Castro, esposa do dr. J. A. Peixoto de Castro, presidente da Loteria Federal do Brasil.

O aniversario da ilustre dama dará o ensejo a que sejam prestadas, as homenagens que merece, pelas excelsas virtudes e dotes de espirito e de coração, que lhe são reconhecidas.

— **Fazem anos, hoje:**

Senhores: Elpidio de Freitas Coelho e José Braga.

Senhora: Gelsomina Pacheco Alves.

Senhorinhas: Maria Laura e Regina Alves Braga.

— Fez anos, ontem, a menina Mary Jane, filha do casal Djalma da Silva-Ema de Azevedo Silva.

CONCERTOS

Realizar-se-ão hoje e no proximo sabado, os seguintes concertos:

Hoje — Pianista Iara Coutinho Camarinha — Sob os auspicios da Ass. Serv. Civis do Brasil. Na séde do IPASE ás 18 horas.

Hoje — Orquestra Afro-Brasileira Salão da UNE, ás 20.30 horas.

Sabado, 18 — O. S. B., Teatro Municipal, ás 21 horas.

Sabado, 18 — Coral Lutecia, E. N. de Musica.

CIENTIFICAS

Academia Brasileira de Medicina Militar — Reunir-se-á hoje, ás 20.30 horas, a Academia Brasileira de Medicina Militar com a seguinte ordem do dia: a) eleição da diretoria para o ano social de 1944-1945; b) leitura do relatorio do presidente.

— **Sociedade de Geografia do Rio de Janeiro** — Realiza-se hoje, em sua sede á praça da Republica n. 54 — 1º andar ás 16 horas, a nona sessão ordinaria da diretoria e do Conselho Diretor dessa sociedade. Durante a mesma deverão ser empossados socios "Titulares" os srs. consul Murilo Otacema de Figueiredo Pessoa, comandante Armando Pina, prof. dr. Carlos Marie Cantão, prof. Varzea, eng. Valerio Caldas de Magalhães, consul Jorge d'Escragnolle Taunay, consul José Maria Reis Perdigão, consul Roberto Luiz Assunção de Araujo, ministro Orlando Leite Ribeiro e comandtnte Antonio Mendes Braz da Silva. Os recipendarios deverão ser saudados pelo orador oficial, desembargador Carlos Xavier Pais Barreto.

ASSOCIAÇÕES CULTURAIS

Academia Carioca de Letras — Realizar-se-á depois de amanhã, ás 16.30 horas, na séde do Silogeu Brasileiro, á aven da Augusto Severo, 4, uma sessão publica em homenagem á memoria do pintor Eliseu D'Angelo Visconti, devendo ocupar a tribuna os srs.: I — Osvaldo Teixeira — "Mestre Visconti" II — Frederico Barata — "Um pintor que não morreu" (com projeções). III — Carlos da Silva Araujo. — "Dois retratos da minha galeria".

— **Instituto dos Advogados** — Realizar-se-á hoje, ás 20.30 horas, a sessão ordinaria do Instituto da Ordem dos Advogados Brasileiros. Acham-se inscritos para falar no expediente os drs. Carlos Castilho de Cabral, sobre "A Conferencia de Dumbarton Oaks", e Justo de Morais, sobre "A alteração da competencia do Supremo Tribunal Federal". Constará da ordem do dia a discussão da proposta de alteração dos Estatutos.

CONFERENCIAS

No Instituto e Arquitetos do Brasil — Sr. Joaquim de Almeida Bast's — Hoje, ás 17.30 horas, sobre o tema: "Considerações sobre o Plano de Londres".

EXPOSIÇÕES

Galeria Bernardelli — Permanente — No Museu N. de Belas Artes.

— **Lucilio de Albuquerque** — Permanente — Rua Ribeiro de Almeida n. 22.

— **Exposição de Fotografias** — Na Galeria de Arte Classica.

— **Quinto Salão Brasileiro de Arte Fotografica** — Na Galeria de Arte Classica, á travessa do Ouvidor, n. 36.

— **Alberto Lima** — Aquarelas — No Salão Nobre do Palace Hotel.

— **Gravuras Antigas** — Na Galeria Askanazy, á rua Senador Dantas, 56, 1º andar.

— **Fran Urban** — Pintura — No Palace Hotel.

— **Montparnasse** — A' rua Siqueira Campos n. 10.

— **Garibaldi Cruz** — Na A. B. I.. Hoje ultimo dia.

— **Angelo Bigi** — Pintura — No Liceu de Artes e Oficios. (Das 10 ás 22 horas).

— **Sergio Montecino Montalva**, — No Instituto dos Arquitetos do Brasil

— **Hugo Benedetti**, — No Salão Nobre do Palace Hotel

— **Karola Szilard** — Na Galeria Askanazy, Senador Dantas, 55, 1º andar.

— **Gilberto Trompowski** — Na A. B. I.. Inaugura-se hoje.

RECEPÇÕES

A Academia Brasileira receberá depois de amanhã, sabado, ás 21 horas, em sessão solene, o escritor Joaquim Leitão, seu membro correspondente e secretario geral da Academia das Ciencias de Lisboa.

VIAJANTES

Regressou, ontem, do Recife, pelo avião da Panair do Brasil o professor francês Charles Lousi Antoine Bon, antigo catedratico de Arqueologia e Historia da Arte, em Montpellier e atual professor de Historia Antiga e Historia da Idade Média da Faculdade Nacional de Filosofia da Universidade do Brasil.

— Seguiu, ontem, para Natal, donde seguirá provavelmente para Manáus, pelo avião da Panair do Brasil, o dr. Aristides Celso Ferreira Limaverde, diretor do Departamento de Saude Publica do Amazonas.

FALECIMENTOS

Sra. Nazinha Santos — Em sua residencia na cidade de Maceió, Alagoas, faleceu no dia 12 do corrente, após prolongada enfermidade a sra. Nazinha Santos, viuva do cel Manuel Zeferino dos Santos. Deixa a extinta uma filha, sra. Carmem Marinho dos Santos, esposa do cel. José Marinho dos Santos, dois netos e um bisneto.

ENTERROS

Foram sepultados ontem: No cemiterio de São João Batista:

A's 10 horas, o sr. Oscar Nicolau Estrela.

— A's 12 horas, o sr. Fernando Hugo Schleesk.

— A's 15 horas, o sr. João Correia da Costa.

— A's 17 horas o sr. Geraldo Werther Rosa.

— No cemiterio de São Francisco Xavier, ás 16 horas, o sr. Joaquim Ferreira Coelho.

MISSAS

Serão celebradas, hoje:

No altar mór da igreja de N. Senhora do Carmo, ás 8.30 horas, de 7º dia em sufragio da alma da sra. Violeta Vereza Godinho.

— No altar mór da Catedral Metropolitana, ás 10.30 horas, de 7º dia em intenção da alma do sr. Ascendino Severino Camaz.

— No altar mór da igreja de Santa Rita, ás 10 horas, de 7º dia por alma da sra. Stela Pinheiro Cordeiro.

— No altar mór da igreja de Nossa Senhora do Carmo, ás 9.30 horas, de 7º dia em sufragio da alma da sra. Maria Pia Avidos.

— No altar mór da igreja da Candelaria, ás 10.30 horas, de 7º dia em sufragio da alma do dr. Francisco Agapito da Veiga.

— Na igreja de São José, ás 11 horas, de 7º dia em intenção da alma da sra. Olimpia Macedo dos Santos Silva.

— No altar mór da igreja do Santissimo Sacramento, ás 11 horas, de 7o dia, por alma do sr. Antonio Marques da Raquel Junior.

Patente de invenção n. 26.122

Momsen, Leonardos & Cia., Agente Oficial da Propriedade Industrial, estabelecida á praça Mauá, n. 7, 16º, nesta cidade, encarrega-se de promover o emprego de "APERFEIÇOAMENTOS EM VALVULAS DE ADMISSÃO DE AR PARA OS SISTEMAS A VACUO", privilegiados pela patente supra, de propriedade da GRESHAM & CRAVEN LIMITED.

Cigarros Para os Combatentes Brasileiros

BELEM, 15 (A. N.) — A campanha do cigarro para o combatente brasileiro vem alcançando grande exito, devido ás adesões de todas as classes sociais, inclusive do funcionalismo publico, além dos portugueses residentes nesta capital. O patriotico movimento já angariou a elevada cifra de Cr$ 14.040,00.

CABELOS BRANCOS á côr primitiva
JUVENTUDE ALEXANDRE
REJUVESCE não é tintura
BELEZA & VIGOR DOS CABELOS

O Cuidado Com a Saude

O Serviço Nacional de Educação Sanitaria pede-nos a publicação seguinte: "Quando começam a estudar por terem entrado para a escola as crianças passam a utilizar os olhos mais do que anteriormente. Qualquer defeito, da vista poderá, então, agravar-se, sendo de esperar até consequencias muito serias.

Quando seu filhinho tiver que entrar para a escola, peça ao oculista que lhe faça um rigoroso exame da vista".

NOS CINEMAS

CINELANDIA

Palacio — "Gente Honesta" (Atlantida). Oscarito e Lidia Matos, 2 — 4 — 6 — 8 e 10 hs. **Vitória** — "De Amor Tambem se Morre" (Warner) Joan Fontaine e Charles Boyer. 2 — 4 — 6 — 8 e 10 horas. **Metro Passeio** — "A Filha do Comandante" (Warner) Kathryn Grayson e Gene Kelly. 1|2 dia — 2 — 4 — 6 — 8 e 10 horas. — **Capitolio** — Sessões Passatempo, Desenhos, Comedias e Jornais. A partir de 1|2 dia. **Pathé** — "De Amor Tambem se Morre" com Charles Boyer e Joan Fontaine. 2 — 4 — 6 — 8 e 10 horas. **Imperio** — "Solar das Almas Perdidas" (Paramount) Ray Milland e "A Ronda da Morte" (Paramount) Chester Morris. A partir de 2 horas. **Odeon** — "Uma Voz na Tormenta" (United) Francis Lederer. 2 — 4 — 6 — 8 e 10 horas. **Rex** — "A Ponte de San Luis Rey" (United) Lynn Bari. 2 — 4 — 6 — 8 e 10 horas. **Plaza** — "Mulher Satanica" (Universal) Maria Montez, Jon Hall e Sabu'. 2 — 4 — 6 — 8 e 10 horas. **Cineac Trianon** — "O Brasil no Front da Europa" — 2º filme oficial brasileiro — "A Verdadeira Batalha das Filipinas" — 1ª aventura de Bambi em "Nasce o Principe". A's 22 horas: "O Idolo das Mulheres", com Tino Rossi e Viviane Romance. **O. K.** — "O Brasil no Front da Europa" — 2º filme oficial brasileiro — "Os 3 Patetas em Musica Macabra" e "Os Misterios da Ilha do Tesouro".

CENTRO

Lapa — "A Dama das Camelias" e "O Vaqueiro Intrépido". **D. Pedro** — "Idilio a Muque" e "Solteiras ás Soltas". — **São José** — "Perseguidos". **Floriano** — "Claudia". **Mem de Sá** — "Senhorinha Ventania". **Iris** "O Varão Primitivo" e "Três Meninas Endiabradas". **Ideal** — "Pierre, o Aventureiro". **Eldorado**, "Mestres do Baile" e "Paris era Assim". **Metropole** — "Ali Babá e os Quarenta Ladrões". **Parisiense** — "Mulher Satanica". **Colonial** — "E o Espetaculo Continua". **Primor** — "O Fantasma Camarada" e "A Força do Amor". **Popular** — "O Caminho Fatal" e "Expresso Bagdá-Estambul". **Estacio de Sá** — "Vinte e Quatro Horas de Sonho" e "Homem sem Alma". **Eldorado** — "Mestres de Baile" e "Paris era Assim".

BAIRROS

Metro Copacabana — "O Anjo Perdido" (Metro) Margaret O' Brien, James Craig e Marsha Hunt, 2 — 4 — 6 — 8 e 10 horas. **Metro Tijuca** — "O Anjo Perdido" (Metro) Margaret O'Brien, James Craig e Marsha Hunt. 2 — 4 — 6 — 8 e 10 horas. **São Luis**, **America** — "Fantasmas da Fuzarca" (Universal. Olsen e Johnson. 2 — 3.40 — 5.20 — 7 — 8.40 e 10.20 horas. **Carioca e Roxi** — "De Amor Tambem se Morre". (Warner) Joan Fontaine e Charles Boyer. 2 — 4 — 6 — 8 e 10 horas **Star** — "Mulher Satanica" **Astoria, Olinda e Ritz** — "Mulher Satanica". **Rio Branco** — "Romeu e Julieta" e "Ao Levantar do Pano". **Catumbi** — "Minha Secretaria Brasileira" e "Uma Invenção Explosiva" **Guarani** — "Ladrão que Rouba Ladrão" e "Vingadora". **Fluminense** — "Tarzan, o Filho das Selvas" e "Escravos do Mal". **Politeama** — "Comboio Para Leste". **Bandeira** — "Mestres de Baile". **Ipanema** — "Filho Querido". **Vila Isabel** — "Filho Querido". **Centenario** — "O Impostor" e "Falam as Pistolas". **Apolo** — "Dois Solteiros em Apuros" e "Ronda da Morte". **America** — "Lily, a Teimosa". **Americano** "Atire a Primeira Pedra" e "Amor a Granel". — **Pirajá** — "Du Barry era um Pedaço". **Edison** — "Rumo a Toquio". **Grajaú** — "Comboio Para Leste". **Guanabara** — "O Vale Sangrento" e "Sentença Matrimonial". **Jovial** — "O Solar das Almas Perdidas". **Maracanã** — "Ali Babá e o Quarenta Ladrões". **São Cristovão** — "O Impostor" e "Frutos do Mal". **Tijuca** — "Sempre um Cavalheiro". **Velo** — "Epopéia da Alegria". **Haddock Lobo** — "Raptor de Noivas" e "De Mayerling a Serajevo". **Real** — "Artilheiro Aéreo" e "O Misterio do Terraço. **Natal** — "Corsarios das Nuvens" e "Musica da Vitoria". — **Floresta** — "Alvorada da Alegria" e "Tigres Voadores".

SUBURBIOS (CENTRAL)

Meier — "Tu és a Unica" e "Ladrão que Rouba Ladrão". **Coliseu** — "O Beijo da Traição" e "Pierre, o Aventureiro". **Alfa** — "Branca de Neve e os Sete Anões" e "Sherlock Holmes e a Voz das Trevas". **Mascote** — "De Mayerling a Seravejo" e "Perigo Amarelo". **Irajá** — "Salve-se Quem Puder" e "Sepultura Vazia". **Lux** — "Noites Perigosas" e "Musica da Vitoria". **Beija Flor** — "Patrulha de Bataan". **Madureira** — "Perseguidos". **Modelo** — "Filho Querido". **Moderno** — "Loucos por Saias". **Piedade** — "Lili, a Teimosa".

NITEROI

Eden — "Sem Tempo para Amar" e "Henry na Casa da Mumia". **Imperial** — "Sempre um Cavalheiro". **Odeon** — "De Amor Tambem se Morre". **Rio Branco** — "Idilio em Dó-Ré-Mi" e "Rapsodia da Ribalta".

PETROPOLIS

Capitolio — "As Três Glorias" e "Feitiço". **D. Pedro** — "O Capanga de Hitler". **Petropolis** — "Uma Velha Amizade".

ILHA DO GOVERNADOR

Itamar — "Tarzan Contra o Mundo" e "O Terror dos Espiões".

Orbleu e Organdy
DE BAZIN
Perfumes de alta classe!
A' venda em todo o Brasil

Levaremos a Vitoria Para os Nossos Lares

DECLAROU EM CARTA UM SOLDADO DA FORÇA EXPEDICIONARIA BRASILEIRA

FLORIANOPOLIS, 15 (A. N.) — Oscar Vicente Ferreira, um dos soldados expediciinarios saidos de Santa Catarina, escreveu á sua familia uma carta procedente dos campos de batalha da Europa, da qual destacamos o seguinte trecho:

"Levaremos a vitoria para os nossos lares, onde nos aguardam os nossos entes mais queridos.

Quanto áqueles que até aqui não puderam chegar por força das circunstancias ou pelo destino que não era o nosso, cremos que estavam ansiosos para lutar junto a nós".

A carta refere-se, ainda, com gratidão ás sobejas provas de estima que têr sido dispensadas á tropa brasileira pela Legião Brasileira de Assistencia.

Manobras da Escola de Estado Maior Em São

Segundo noticias chegadas nesta capital os preparativos para as importantes manobras que a Escola de Estado Maior vai levar a efeito na região de Campinas com elementos da 2ª Divisão de Infantaria já se acham concluidos, devendo os mesmos exercicios terem inicio a partir de hoje até o dia 22 do corrente, quando serão encerrados com a presença do chefe do Estado Maior do Exército, generais Horta Barbosa e João Pereira de Oliveira, comandantes respectivamente, da 2ª R. M. e Infantaria Divisionaria de Lourena. Os oficiais alunos que vão tomar parte nos exercicios já se encontram há dias no local, chefiad pelo tenente-coronel Pedro Eugenio Pies, sub-diretor do Ensino.

Ontem, o coronel Bandeira de Melo, comandante daquele Estabelecimento, viajou para áquela localidade paulista, via Central do Brasil, acompanhado de vários oficiais e instrutores.

HOJE
CINEAC
O.K.
O MELHOR PROGRAMA DA CIDADE A PREÇOS POPULARES
POLTRONAS CR$ 2,40
MEIA ENTRADA CR$ 1,20

O ESPORTE EM MARCHA
O BRASIL NO FRONT DA EUROPA
2. GRANDE FILME OFICIAL COM AS VITORIAS DA F.E.B. NA ITALIA E A VISITA DO MINISTRO DA GUERRA
GENERAL DUTRA NO FRONT
A VERDADEIRA BATALHA DAS FILIPINAS
ONDAS DE PRISIONEIROS NAZISTAS
CAÇANDO URSOS E ONÇAS
OS 3 PATETAS EM MUSICA MACABRA
OS MISTERIOS DA ILHA DO TESOURO
COISAS DE CRIANÇAS
20 MINUTOS DE GARGALHADAS
REVIVENDO O GOAL DE VALIDO
O CHAPELINHO VERMELHO
SUPER DESENHO COLORIDO

Quarto Congresso de Brasilidade

FLORIANOPOLIS, 15 (A. N.) — Prosseguindo na série de conferencias subordinadas ao IV Congresso de Brasilidade que se realiza na séde da Legião Brasileira de Assistencia, o dr. Tupi Barreto falou sobre a "Unidade Geografica".

A sessão foi presidida pelo interventor Nereu Ramos.

APRENDA JORNALISMO!
RECEBENDO, EM SUA CASA, AS LIÇÕES DO PRIMEIRO CURSO LIVRE DE JORNALISMO DO BRASIL
TÉCNICA JORNALÍSTICA - HISTORIA DO JORNALISMO - ARTE DE ESCREVER EM JORNAIS - PRÁTICA INTENSIVA
PEÇA FOLHETOS GRATIS
REVISTA "CURSOS"
CAIXA POSTAL 589 - S. PAULO
NOME ....
RUA ....
LOCALIDADE ....
ESTADO ....

HADDOCK-LOBO
HOJE
Olivia de Havilland
SONNY TUFTS
ANNE SHIRLEY · JESS BARKER
"DEZ PEQUENAS para um HOMEM"
TRÊS PEQUENAS PARA UM QUARTO... DEZ PEQUENAS PARA UM HOMEM... E CINCO PEQUENAS PARA UM BIBE
"GOVERNMENT GIRL"

2ª FEIRA
2 - 4 - 6 - 8 - 10
PALÁCIO
Dramatico!
TAMPICO
UM DRAMA DE AÇÃO arrazadora!
EDWARD G. ROBINSON
LYNN BARI
VICTOR McLAGLEN
CINELANDIA JORNAL
IMPROP. 10 ANOS

BREVE · GREER GARSON · "Madame Curie" · WALTER PIDGEON · BREVE
METRO-PASSEIO · COPACABANA · METRO-TIJUCA
SEMPRE UM BOM ESPETACULO NO MAIOR CONFORTO
KATHRYN GRAYSON · GENE KELLY · MARY ASTOR · JOHN BOLES · MICKEY ROONEY · JUDY GARLAND · RED SKELTON · ELEANOR POWELL · ANN SOTHERN · LUCILLE BALL · VIRGINIA O'BRIEN · FRANK MORGAN · LENA HORNE · MARSHA HUNT · MARILYN MAXWELL · DONNA REED · MARGARET O'BRIEN · KAY KYSER E ORQU. · BOB CROSBY E ORQ. · JOSÉ ITURBI
½ DIA - 2.30 - 5 - 7.30 - 10 HS.
UMA APOTEOSE NUM ROMANCE de AMOR!
A FILHA DO COMANDANTE
em TECNICOLOR!
HOJE
2 - 4 - 6 - 8 - 10 HS.
O FILME QUE TEM A "SARAH BERNHARDT MIRIM"...
MARGARET O'BRIEN
"SARAH BERNHARDT DE PALMO E MEIO"
"O ANJO PERDIDO"
(LOST ANGEL)
com JAMES CRAIG e MARSHA HUNT
FILMES METRO - GOLDWYN - MAYER

PLAZA · ASTORIA · OLINDA · RITZ
AMANHÃ
Nada poderia detê-los! Um grande amor atirava um aos braços do outro fazendo com que fossem esquecidos compromissos e preconceitos!
UMA HISTORIA DE AMOR IMORREDOURA COMO UMA VALSA DE CHOPIN!
Charles Boyer · Irene Dunne
"Duas VIDAS"
com MARIE OUSPENSKAYA, LEE BOWMAN, ASTRID ALLWYN, MAURICE MOSCOVICK
Nacionais: REPORTAGEM PRA 9 nº 19 · ESPORTE EM MARCHA nº 30 · REPORTAGEM PRA 9 nº 19 · CINEDIA REVISTA SERIE A nº 1.

RIAN · SÃO LUIZ · VITORIA · AMERICA
FONE: 47.1144 · FONES: 25.7679 - 25.7459 · FONE: 42.9020 · FONE: 48.4519
2 - 3.40, 5.20, 7, 8.40 e 10.20 hs.
HOJE
OLSEN & JOHNSON
FANTASMAS da FUZARCA
GHOST CATCHERS
LEO CARRILLO · ANDY DEVINE · LON CHANEY · GLORIA JEAN · MARTHA O'DRISCOLL · WALTER CATLETT
KIRBY GRANT e sua ORQUESTRA
IMPRÓPRIO ATÉ 10 ANOS
Nacs.: CINELANDIA JORNAL 52, 53 e 54 — REPORTER DA TELA 177 (D. N.)
O FILME MAIS ENGRAÇADO DO ANO!

O Suicidio de Um Pintor

Por encontrar-se em dificuldade de vida, pôs termo á existencia, tomando violento toxico com terra, na esquina da rua Bernarda com a travessa do mesmo nome, o pintor Joaquim Leal, casado, com 52 anos, residente á rua Engenho de Dentro n. 324.

Levado o fato ao conhecimento das autoridades do 23º distrito policial, esteve no local o comissario ali de serviço, que, depois do exame pericial, providenciou a remoção do cadaver para o necroterio do Instituto Medico Legal.

Avião á Disposição do Interventor Alvaro Maia

MANAUS, 15 (A. N.) — A imprensa elogia o gesto elegante do ministro Salgado Filho pondo á disposição do interventor Alvaro Maia, caso este necessite, um avião da Base Aerea de Belem, afim de que o chefe do Executivo amazonense possa transportar-se de Manaus para aquela capital.

ABRA SUA CONTA
Banco dos Estados
TRAVESSA DO OUVIDOR 28 · RIO DE JANEIRO
DEPOSITOS POPULARES 8 %

... E AGORA...
Hoje
AS 6 DELICIOSAS AVENTURAS DE Bambi
CONVERTIDAS EM "SHORTS" MARAVILHOSOS EXCLUSIVAMENTE PARA O
Hoje CINEAC
NASCE O PRINCIPE
23 NOV. BAMBI E A TEMPESTADE
30 NOV. BAMBI NO PRADO
7 DEZ. BAMBI NA NEVE
14 DEZ. A PRIMAVERA DE BAMBI
21 DEZ. O AMOR DE BAMBI
MAIS 6 SUPER ESPETACULOS COM OBRAS PRIMAS DE Walt Disney NO CINEAC
PIONEIRO E LIDER ABSOLUTO

Um Cadaver Na Praia da Gloria

Na praia da Gloria, em frente á rua Candido Mendes, apareceu ontem, boiando, o cadaver de um homem, trajando roupa de brim, camisa listada e calçando sapatos de sola dupla.

Ao ter conhecimento do fato, o comissario de serviço na delegacia do 5º distrito policial esteve no local e depois de retirar o cadaver com o auxilio de banhistas, providenciou a remoção do mesmo para o necroterio do Instituto Medico Legal.

Meias de lã para os expedicionários

Realiza-se, hoje, ás 15 horas no Clube Realengo, a solenidade da posse dos novos membros da Comissão de Delegados da Liga de Defesa Nacional do Realengo.

Nessa ocasião se fará a entrega de mais de duzentos pares de meias de lã confeccionadas pelas senhoras daquele bairro, á Comissão de Ajuda á F. E. B.

Queimado Com Agua Fervente

O menor Pedro, de apenas um ano de idade, filho de Alvaro Leitão, residente á rua Projetada 1, n. 68, em Inhauma, quando brincava em sua residencia, foi vitima de um acidente de tristes consequencias, quando o caldeirão com agua fervente, que se achava sobre o fogareiro, virou sobre ele, produzindo-lhe queimaduras de 1º e 2º graus.

A infeliz criança foi conduzida ao posto de Assistencia do Meyer e, a seguir, internada no Hospital de Pronto Socorro.

Vasto Plano Administrativo Para o Territorio do Rio Branco

MANAUS, 15 (A. N.) — Após alguns dias nesta capital, regressou, ontem, por via aerea, para o Territorio de Rio Branco, o cap. Ene Garcez, que, antes de seguir, disse levar para aquela cidade um vasto plano administrativo, a ser iniciado brevemente com os recursos de que dispõe.

Caiu do Bonde

Maria Junqueira, de 23 anos, casada, domestica, residente á rua Pinheiro Machado, 90, caiu do bonde, ontem á noite, na esquina da praia do Flamengo com a rua Paissandu' sofrendo contusões n ofrontal.

Depois de medicada, a vitima retirou-se.

Execução do Convenio de Limites Entre Minas e Goiaz

GOIANIA, 15 (A. N.) — Como parte do programa comemorativo da data da proclamação da Republica, o interventor Pedro Ludovico sancionou ontem o decreto-lei relativo á execução do convenio de limites, entre o Estado de Minas Gerais e Goiaz. Simultaneamente, igual ato foi realizado em Belo Horizonte pelo governador Benedito Valadares.

Desgostoso Tentou Contra a Vida

Fernandes Pinto Ferreira, de 26 anos, solteiro, ajudante de caminhão, por desgostos intimos tentou contra a existencia, ontem á noite, na residencia, ingerindo formicida.

Conduzido em ambulancia para o Posto Central de Assistencia, o tresloucado, após receber os socorros medicos, foi internado no H. P. S.

Agredida Por Um Desconhecido

Dalila Conceição, com 24 anos, viuva, moradora á rua Alegria, 449, foi agredida, ontem á noite, por um desconhecido, na jurisdição do 19º distrito, recebendo ferimentos no frontal.

Depois de socorrida pela Assistencia a vitima retirou-se.

Para S. Paulo o Chefe do E. M. E.

Viajará amanhã para o Estado de São Paulo, acompanhado de oficiais de seu gabinete, o general Mauricio C[illegible], chefe do Estado Maior do Exercito, que vai inspecionar os corpos e serviços da 2ª Região Militar sédiados na capital e em Santos, bem como, assistir á parte final das manobras que a Escola de Estado Maior está levando a efeito em Campinas. O general Mauricio espera regressar no dia 24 do corrente.

Assaltada Uma Tinturaria

O negociante José Benedito do Amaral Braga Filho, casado, brasileiro, residente á rua Carolina Machado n. 946, estabelecido com alfaiataria e tinturaria á rua Antonio Badajós n. 1, compareceu á delegacia do 25º distrito policial, onde se queixou ao comissario de serviço, de que na madrugada de ontem os ladrões penetraram no seu estabelecimento, de onde roubaram diversas peças de fazenda, no valor de ...... Cr$ 12.234,00.

Foi registada a queixa.

O encerramento do ano letivo no Colegio Militar

Realiza-se hoje, ás 8.30 horas, com o cerimonial dos anos anteriores, o ato de encerramento do ano letivo do Colegio Militar do Rio de Janeiro. Imponente programa foi organizado e dividido em três partes: civica, desportiva e recreativa nas quais tomam elementos dos corpos docentes e discente do Estabelecimento. A cerimonia será presidida pelo general Pinto Guedes, diretor geral do Ensino do Exercito, com a presença de altas autoridades civis e militares, todos especialmente convidados pelo general Oscar de Araujo Fonseca, comandante do Colegio. O ministro da Guerra, caso não compareça far-se-á representar pelo tenente-coronel Miguel Cardoso, oficial adjunto de seu gabinete.

EM JANEIRO PROXIMO

Será Realizada Em Montreal a Segunda Conferencia das Nações Unidas

MONTREAL, 15 (Reuters) — O "Star Standard" declara hoje que a segunda reunião das Nações Unidas se celebrará nesta cidade em meados de janeiro proximo. O jornal acrescenta que a reunião durará provavelmente um mês.

Uma declaração oficial será feita em Londres, Washington, Moscou e Ottawa. Prosseguindo, o "Star Standard" declara que essa reunião terá profundos efeitos nos futuros problemas do mundo, desde que será a primeira oportunidade para as 44 Nações Unidas resolverem os problemas que não tiveram solução em Dumbarton Oaks. Espera-se que o Canadá passe a ser o quarto membro do Conselho Permanente.

AS CONFISSÕES DE MOLL FLANDERS

ROMANCE DE DANIEL DEFOE | CAPITULO LXIII — 16 DE NOVEMBRO DE 1944

A senhora Palmertson recuou, como se estivesse diante de uma arma, vibrada por um terrivel inimigo. Depois, durante alguns instantes, ficou me olhando, com assombro. E, quando poude dominar a sua surpresa, declarou:

—— Como conseguiu desvendar o mistério de minha vida?...

—— Ligando pequenos episódios que me haviam sido narrados...

—— Mary Rilmondt está, com certeza, incluida nesta lista...

—— Ela nunca falou de Jane Cooper... Mas, em confidência a uma amiga, fez o elogio de Marjorie Parking, sua companheira na prisão do Essex... E, mais tarde, vim a saber o resto...

—— Por intermédio de quem?...

—— Com um antigo habitante de Oxford...

—— E' esquisito...

—— Não... Ainda hoje há quem se lembre, naquela cidade, da viuva elegantissima que chegara de Liverpool... E, após o casamento do senhor Flinkton, muita gente...

—— Peço-lhe, por favor, que não me fale nesse homem... Êle é um canalha... Foi devido à sua falta de carater que conheci o horror de um presidio...

—— E sua filha?...

—— Não compreendo a sua pergunta...

—— E' facil explicar... Suponho que a senhora deu à luz uma menina, pouco depois, em Newgate... E até hoje...

—— Acho impossivel, Moll, que você tenha descoberto tudo isso... Desconfio que Bill lhe disse alguma coisa... Só êle, na verdade, poderia fornecer detalhes tão precisos...

—— A senhora está enganada... Meu marido não me contou nada a respeito de seu passado... Tudo o que eu soube devo unicamente aos meus esforços...

—— Cada vez, com franqueza, entendo menos... Qual o interesse que a ia fazer estudar, tão atentamente, a vida de uma estranha?... A história está mal contada...

—— A senhora esquece que, não raro, um simples detalhe estimula a nossa curiosidade, arrastando-nos a demoradas pesquisas... Eu já tinha ouvido falar, elogiosamente, de Marjorie Parking... E, um dia, tive conhecimento de sua presença em Colchester...

—— Não é possivel...

—— Limito-me a recordar que visitou o reverendo Aldridge...

—— Oh!... Então aquele sacerdote, a quem falei confidencialmente, foi bater com a lingua nos dentes?!... Julguei que êle soubesse guardar um segredo...

—— E pode estar certa de que nada revelou... As paredes, porém, possuem ouvidos... Tôdas as conversas, mesmo as mais intimas, encontram meios de chegar ao conhecimento de terceiros...

—— Aceito a sua observação... E, agora, quero que você me preste um esclarecimento... A resposta deve, entretanto, se revestir da máxima sinceridade...

—— Acho-me às suas ordens...

—— Obrigada... O assunto é o paradeiro de minha filha... Você ouviu, por acaso, alguem dizer onde ela morava??...

—— Sim... Escutei, por mais de uma vez, referências à pessoa de Betty... E eu mesma estive em sua casa...

—— Aonde?...

—— Em Colchester...

—— Tambem conheço o palacete de North Street... A casa é imensa e tem na frente um bonito jardim... E você palestrou com minha filha?...

—— Foi a única pessoa com quem realmente conversei... As senhoritas Dorothy e Evelyn trocaram comigo apenas algumas palavras... E a senhora Through...

—— Muito bem!... Verifico que você conhece, de fato, a minha querida Betty... E, portanto, está em condições de me dizer a verdade...

—— Estou falando sem subterfúgios...

—— Eu sei... E exijo que não me oculte nada... Qual é a sua impressão sôbre a familia Through?...

—— A dona da casa é uma criatura bonissima... Evelyn e Dorothy têm um gênio um pouco irascivel... E quanto ao senhor Robin, não podia ser melhor esposo...

—— E o senhor Alfred?...

—— O herdeiro dos Through dá enorme valor ao dinheiro e adora os prazeres... Mas, êle tambem, sentiu os encantos de Betty... E, quando o senhor Robin morreu, procurou tomar o lugar do irmão...

—— Você está pilheriando...

—— Não... Garanto-lhe que êle chegou a fazer uma proposta... A sua pretensão não foi, porém, levada em conta...

—— Por que?...

—— Betty sabia que êle estava comprometido com a primogênita do industrial Flinkton...

—— Que horror!...

—— Fique tranquila... A sua filha agiu, em todo o caso, com absoluta dignidade... Foi para Londres e ali viveu, em um apartamento, até o dia do seu matrimônio...

—— Então, Moll, ela casou-se pela segunda vez?...

—— Exatamente... A sua felicidade, entretanto, não durou muito... Ao fim de cinco meses, o seu marido morreu, vitima de um desastre...

—— E o que foi feito de Betty?...

—— Continuou a viver à margem das pequenas necessidades cotidianas... E, como a senhora sabe, ela é uma costureira habilissima, que também faz luvas e chapéus... Dêsse modo, em qualquer tempo, terá emprêgo em um "atelier"...

—— Está bem... Mas, até êste momento, você não me falou de Harold... Êle era tão forte e risonho!...

—— E creio que, em Colchester, continua a ser a mesma encantadora criança...

—— Oh!... Então meu neto, filho único, não se encontra na companhia de Betty??... E' estranho...

—— A senhora Through, que tem um coração excelente, adora o garoto... E, nas vésperas do segundo casamento, pediu que êle fôsse confiado aos seus cuidados... Não era possivel recusar...

—— Sim... E, afinal, como você soube tanta coisa sôbre a vida de minha filha?... Não descubro uma explicação razoavel para o seu interesse...

—— E se eu lhe disser que sou, desde pequena, a melhor amiga de Betty??...

—— A questão muda um pouco de figura...

—— Pois aí está um detalhe que eu havia, de propósito, reservado para o fim... Conheci Betty há cêrca de quinze anos... Ela acabava de ingressar na escola da senhora Murphy...

—— Era um pedacinho de gente...

—— A sua cabeça, porém, já estava cheia de sonhos... Ela aspirava transformar-se em uma "dama de qualidade". E, realmente, conquistou uma boa situação...

—— E, agora, por onde andará a minha filha?...

—— A senhora precisa deixar de lado as preocupações... Betty está viva e com saude... E, mais do que isso, não esquece um minuto a sua mãe...

—— Por que você fala, em nome de terceiros, com tanta segurança?...

—— E' que... Desculpe se demorei a dizer o mais importante... Moll Flanders não existe...

—— Como assim??...

—— Eu sou a própria Betty...

—— Minha filha!... Tudo isso é inacreditavel!... E como justifica o casamento com Bill?!...

—— Eu ignorava que êle fôsse meu irmão... E, por Deus, mamãe, acalme-se... Eu resolverei tudo...

—— Não há, entretanto, nada a resolver!... A única coisa evidente é que você e Bill não podem continuar nessa situação... Quanto ao resto, infelizmente, não existe remédio...

—— Eu tenho um plano que evitará o escandalo... A senhora quer ouvir??... A minha opinião é que...

Qual será o plano com que Moll espera desfazer, sem brigas, a sua união com o rico fazendeiro da Virginia ?...

(CONTINUA NO PRÓXIMO NÚMERO)

Bonita Vitoria de Alvanel no Grande Premio 'Presidente Vargas'

O Jockey Club Brasileiro homenageou ontem o presidente Getulio Vargas, fazendo disputar o Grande Premio "Presidente Vargas".

Essa carreira é uma das mais importantes, das que são reservadas aos animais nacionais e marca sempre o primeiro encontro entre a nova geração e as mais velhas.

Para assisti-la, uma enorme multidão afluiu á Gavea, lotando por completo o Hipodromo Brasileiro.

Do confronto entre os potros e os animais mais velhos, levou vantagem a geração mais velha.

Foi o herói da pugna o cavalo Alvanel.

Até que afinal o crack das pistas gauchas correspondeu ás esperanças dos seus responsaveis.

O filho de Alvis correu acomodado no meio do pelotão e nos mil metros, quando Rockmoy arrancou, ele acompanhou o tordilho e nessa altura esses dois animais assumiram as principais posições e assim iniciaram a reta final. O cavalo gaucho logo domina o tordilho e assume francamente a vanguarda. Sem maiores esforços, o filho de Amity contém a arremetida de Apilio, que, muito por fóra, corria uma enormidade no final.

Osvaldo Fernandes foi o piloto de Alvanel. O freio patricio dirigiu o pupilo do sr. João S. Guimarães com muita habilidade.

1ª CARREIRA

733 — Potros nacionais de 3 anos, adquiridos nos leilões da Sociedade, sem vitoria no país — Pesos da tabela — 1.200 metros — Premios: Cr$20 000,00; Cr$ 4.000,00 e Cr$ 2.000,00.

EXPOENTE, masc., zaino, 3 anos, R. G. do Sul, Togo e Cincellada, da sra. Rute Amaral, 54 quilos, J. Portilho .. 1º
Merengue, 55 ks., V. Cunha 2º
Fiteiro, 55 ks., S. Batista . 3º
Durian, 55 ks., J. Ferreira
Moscou, 55 ks., A. Brito.. 0

Não correu Naipe.

Ganho por dois corpos do 2º ao 3º seis corpos.

Rateios: Cr$ 15,00 em 1º; dupla (14) Cr$ 24,00; placés: Expoente Cr$ 11,00; Merengue ... Cr$ 14,00.

Tempo: 77" 4|5.

Total das apostas: — Cr$ 109.500,00.

Criador: Antonio Soares.

Tratador: João E. de Souza.

RATEIOS EVENTUAIS

		Cr$
1—1 Expoente	3342	15,00
2—2 Fiteiro	1206	24,00
(3 Durian	535	955,00
3 |		
(4 Naipe	Nlc.	
(5 Merengue	1114	45,00
4 |		
(6 Moscou	141	360,00
Total	6338	

		Cr$
12	1032	32,00
13	468	70,00
14	1373	24,00
23	268	123,00
24	573	57,00
34	296	111,00
44	108	305,00
Total	4118	

2ª CARREIRA

734 — Eguas nacionais de 4 anos, sem mais de duas vitorias no país — Pesos da tabela — 1.000 metros — Premios: Cr$ 15.000,00; .. .. .. Cr$ 3.000,00 e Cr$ 1.500,00.

ECLUSA, fem., castanho, 4 anos, São Paulo, Trinidad e Paulista, do Stud L. Paula Machado, 56 quilos, O. Ullôa .. 1º
Flota, 56 ks., J. Morg. 2º
Empresa, 56 ks., A. Araujo 3º
Gondola, 56 ks., J. Portilho 0
Preclara, 53 ks., J. Cout. 0

Ganho por três corpos, do 2º ao 3º três quartos de corpo.

Rateios: Cr$ 12,00 em 1º; dupla (13) Cr$ 45,00; placés: Eclusa Cr$ 11,00; Flotilha Cr$ 12,00.

Tempo: 63" 3|5.

Total das apostas: — Cr$ 150.580,00.

Criador: L. Paula Machado.

Tratador: Celestino Gomes.

RATEIOS EVENTUAIS

		Cr$
1—1 Eclusa	5372	12,00
2—2 Preclara	1197	55,00
3|3 Flotilha	953	69,00
(4 Empresa	377	237,00
4 |		
(5 Gondola	396	166,00
Total	8195	

		Cr$
12	3016	17,00
13	1114	455,00
14	926	54,00
22	405	124,00
23	377	133,00
24	337	133,00
33	[illegible]	[illegible]
44	103	437,00
Total	6286	

3ª CARREIRA

735 — Animais nacionais de 5 anos, sem mais de duas vitorias no país — Pesos da tabela com descarga — 1.400 metros — Premios: Cr$ 12.000,00; Cr$ 2.400,00 e Cr$ 1.200,00.

ASUVA, fem., tordilho, 5 anos, São Paulo, Flutter e Uvante, do sr. José Bastos Padilha, 54 quilos, E. Silva .. 1º
Branubio, 53 ks., J. Araujo 2º
Argenita, 50 ks., R. Silva 3º
Anina, 48 ks., J. Coutinho. 0
Fla, 53 ks., J. Martins 0
Ancito, 56 ks., J. Morgado 0
Itamaracá, 54 ks., L. Mesq. 0
Leda, 53 ks., J. Maia 0
Locutor, 55 ks., J. Port. 0

Não correu Mickey.

Ganho por três quartos de corpo, do 2º ao 3º um corpo.

Rateios: Cr$ 16,00 em 1º; dupla (23) Cr$ 92,00; placés: Asuva Cr$ 12,00; Branubio .. Cr$ 24,00; Argenita .. Cr$ 19,00.

Tempo: 93" 3|5.

Total das apostas: — Cr$ 171.530,00.

Criador: Silvio Penteado.

Tratador: Indalecio Carneiro.

RATEIOS EVENTUAIS

		Cr$
(1 Anina	938	77,00
1|2 Ancito	826	87,00
(3 Asuva	449	16,00
2 |		
(4 Locutor	358	289,00
(5 Branubio	312	231,00
3|6 Mickey	Nlc.	
(7 Argenita	335	215,00
(8 Fla	688	104,00
4|9 Leda	455	158,00
(10 Itamaracá	603	104,00
Total	8995	

		Cr$
11	523	103,00
12	1618	33,00
13	294	189,00
14	974	555,00
22	242	223,00
23	589	92,00
24	1494	36,00
33	36	1.500,00
34	389	139,00
44	592	91,00
Total	6751	

4ª CARREIRA

736 — Potrancas nacionais de três anos, adquiridas nos salões da Sociedade, sem vitoria no país — Pesos da tabela — 1.200 metros — Premios: .. Cr$ 20.000,00; Cr$ 4.000,00 e Cr$ 2.000,00.

HIPONA, fem., castanho, 3 anos, São Paulo, Bambu', e Marcha Forzada do Stud Lougchamps, 55 quilos, O. Ullôa .. 1º
Fab, 53 ks., J. Maia .. 2º
Fragata, 55 ks., L. Rigoni 3º
Desquitada, 55 ks., Mesq. 0
Moema, 55 ks., R. Freitas 0
Folia, 55 ks., A. Araujo.. 0
Matraca 55 ks., O. Serra.. 0
Sombra, 55 ks., A. Rosa, retirada.

Ganho por pescoço, do 2º ao 3º dois corpos.

Rateios: Cr$ 15,00 em 1º; dupla (12) Cr$ 38,00. placés: Hipona Cr$ 14,00; Fab Cr$ 36,00.

Tempo: 78".

Total das apostas: — Cr$ 182.840,00.

Criador: A. J. Peixoto de Castro.

Tratador: F. Tourinho.

RATEIOS EVENTUAIS

		Cr$
(1 Hipona	5270	17,00
1 |		
(2 Sombra	917	96,00
(3 Desquitada	1035	855,500
2 |		
(4 Fab	330	266,00
(5 Folia	1349	65,00
3 |		
(6 Moema	630	139,00
(7 Fragata	1149	76,00
4 |		
(8 Matraca	290	303,00
Total	10970	

		Cr$
11	1287	51,00
12	1448	455,500
13	1494	44,00
14	1523	43,00
22	99	664,00
23	320	205,00
24	487	135,00
33	495	133,00
34	869	76,00
44	191	344,00
Total	8212	

5ª CARREIRA

737 — Eguas nacionais de quatro anos, sem mais de uma vitória no país — Pesos da tabela — 1.200 metros — Premios: Cr$ 15.000,00; .. .. .. Cr$ 3.000,00 e Cr$ 1.500,00.

DONATARIA, fem., castanho, 4 anos, São Paulo, Bury e Itararé, do sr. Lourenço Landro, 56 quilos, A. Brito .. 1º
Quinota, 55 ks., J. Portilho 2º
Escala, 56 ks., L. Leigh... 3º
Pimpa, 55 ks., J. Martins 0
Saltarela, 53 ks., J. Araujo 0
Ipanema, 56 ks., J. Morg. 0
Iséia, 56 ks., A. Araujo. 0
Melanie, 56 ks., E. Silva. 0

Ganho por dois corpos do 2º ao 3º três corpos.

Rateios: Cr$ 162,00 em 1º; dupla (33) Cr$ 806,00; placés: Donataria Cr$ 20,00; Quinota Cr$ 20,00; Escala Cr$ 13,00.

Tempo: 76" 2|5.

Total das apostas: — Cr$ 217.450,00.

Criador: Gov. São Paulo.

Tratador: Milton Aguiar.

RATEIOS EVENTUAIS

		Cr$
(1 Escala	5222	18,00
1 |		
(2 Ipanema	356	262,00
(3 Pimpa	2039	46,00
2 |		
(4 Iséia	1491	63,00
(5 Donataria	5755	162,00
3 |		
(6 Quinota	499	806,00
(7 Melanie	860	108,00
4 |		
(8 Saltarela	608	153,00
Total	11650	

		Cr$
11	405	173,00
12	2531	28,00
13	914	77,00
14	2203	63,00
22	1305	68,00
23	767	91,00
24	1132	62,00
33	83	806,00
34	622	111,00
44	161	436,00
Total	8766	

6ª CARREIRA

738 — Animais nacionais e platinos de três anos, sem vitoria no país ou no estrangeiro — Pesos da tabela, com sobrecarga — 1.200 metros — Premios: Cr$ 20.000,00; Cr$ 4.000,00 e Cr$ 2.000,00.

JURUAIA, fem., castanho, 3 anos, Minas Gerais, Peko Baru e Dravita, do sr. Valter Almeida Mota, 51 quilos, L. Rigoni .. 1º
Locuelo, 56 ks., R. Freitas 2º
Itera, 55 ks., J. Martins 3º
Faninha, 55 ks., O. Ullôa 0
Consorte, 49 ks., S. Batista 0
Tribunal, 53 ks., S. Cam. 0
Fala, 50 ks., O. Serra 0
[illegible], 55 ks., J. Portilho 0
Itaguara, 50 ks., S. Fer. 0
Rubi, 52 ks., A. Rosa 0

Ganho por três quartos de corpo, do 2º ao 3º dois corpos.

Rateios: Cr$ 1.205,00 em 1º; dupla (13) Cr$ 43,00; placés: Juruaia Cr$ 407,00; Locuelo Cr$ 36,00; Itara Cr$ 34,00.

Tempo: 78" 1|5.

Total das apostas: — Cr$ 242.050,00.

Criador: Remonta do Exercito.

Tratador: Elidio P. Gusso.

RATEIOS EVENTUAIS

		Cr$
(1 Inhacora	1166	82,00
1|2 Juruaia	19	1.205,00
(3 Fanal	1409	68,00
(4 Locuelo	1428	66,00
2|5 Fala	789	120,00
(6 Faninha	1206	79,00
(7 Itera	640	149,00
3|8 Fuá	326	292,00
(9 Rubi	112	849,00
(10 Itaguara	108	831,00
4 |		
(11 Tribunal-Consorte	4632	21,00
Total	118953	

		Cr$
11	732	92,00
12	2008	43,00
13	391	218,00
14	2297	37,00
22	709	120,00
23	412	207,00
24	2061	41,00
33	133	642,00
34	828	103,00
44	903	955,00
Total	10674	

7ª CARREIRA

739 — Grande Premio "Presidente Vargas" — Animais nacionais de três anos e mais idade — Pesos da tabela, com sobrecarga e descarga — 2.000 metros — Premios :.... Cr$ 100.000,00; Cr$ 20.000,00; Cr$ 10.000,00 e Cr$ 5.000,00.

ALVANEL, masc., alazão, 4 anos, R. G. Sul, Alvis e Amity, do sr. João S. Guimarães, 53 quilos; O. Fernandes 1º
Apilio, 57 ks., P. Vaz 2º
Grilo, 56 ks., O. Ullôa 3º
Estrondo, 56 ks., L. Leig. 4º
Heleno, 49 ks., J. Mesq.. 0
Eldorado, 48 ks., S. Batista 0
Salmon, 60 ks., D. Ferreira 0
Marrocos, 48 ks., A Altran 0
Valente, 53 ks., J. Martins 0
Vontade, 54 ks., A. Barbosa 0
Toulon, 55 ks., A. Rosa .. 0
Rockmoy, 58 ks., G. Costa 0
Flaneur, 47 ks., R. Silva 0
S Lips, 47 ks., J. Maia.. 0
Cataflor, 56 ks., E. Silva. 0

Não correu Demir.

Ganho por dois corpos do 2º ao 3º dois corpos.

Rateios: Cr$ 56,00 em 1º; dupla (24) Cr$ 424,00; placés: Vontade, Alvanel, Eldorado ... Cr$ 20,00; Apilio Cr$ 23,00. Grilo-Heleno Cr$ 18,00.

Tempo: 128" 3|5.

Total das apostas: — .. .. Cr$ 349.760,00.

Criador: Osvaldo Kroeff.

Tratador: G. Feijó.

RATEIOS EVENTUAIS

		Cr$
(1 Grilo-Heleno	3.400	41,00
1|2 Toulon	508	278,00
(3 Cataflor	315	448,00
(4 Salmon	1580	89,00
(5 Marrocos	1439	98,00
2 |		
(6 Demir	Nlc.	
(7 Apilio	1558	91,00
(8 Rockmoy	1293	119,00
3|9 Valente	498	289,00
(10 Estrondo-Flaneur	3992	35,00
(11 S. Lips	822	270,00
4 |		
(12 Vontade, Alvanel-Eldorado	2520	56,00
Total	17625	

		Cr$
11	1235	98,00
12	1070	113,00
13	2358	52,00
14	1878	64,00
22	682	177,00
23	1537	79,00
24	971	12,400
33	2221	54,00
34	2125	57,00
44	1025	118,00
Total	15102	

8ª CARREIRA

740 — Cavalos estrangeiros — Pesos especiais — 1.600 metros — Premios: .. .. Cr$ 10.000,00; Cr$ 2.000,00 e Cr$ 1.000,00.

GARDEL, masc., castanho, 5 anos, Argentina, Cute Yyes e Procela, do Stud Irapuru', 46 quilos, J. Maia 1º
White Horse, 46 ks., J. Araujo 2º
Panduro, 52 ks., A. Altran 3º
Milongon, 48 ks., R. Silva. 0
Mandon, 55 ks., V. Cunha 0
Air Bell, 56 ks., O. Fern. 0
Polux, 50 ks., A. Rosa. 0

Ganho por um corpo, do 2º ao 3º três corpos.

Rateios: Cr$ 34,00 em 1º; dupla (14) Cr$ 56,00; placés: Gardel Cr$ 19,00; White Horse Cr$ 20,00.

Tempo: 99".

Total das apostas: — .. .. .. Cr$ 314.520,00.

Importador: A. Iruleguí.

Tratador: Mario Almeida.

Total geral das apostas: .. Cr$ 2.103.000,00.

Total geral dos Concursos:.. Cr$ 364.030,00.

Pista de grama: pesada.

RATEIOS EVENTUAIS

		Cr$
1—1 Gardel	3863	34,00
(2 Milongon	3130	42,00
2 |		
(3 Mandon	652	203,00
(4 Panduro	2999	44,00
3 |		
(5 Polux	1047	126,00
(6 Air Bell	1884	70,00
4 |		
(7 W. Horse	29555	45,00
Total	16530	

		Cr$
12	2776	41,00
13	1930	59,00
14	2040	566,00
22	380	298,00
23	1697	67,00
24	1601	71,00
33	501	226,00
34	1884	60,00
44	1360	83,00
Total	14169	

* * *

OS RESULTADOS DOS CONCURSOS

Os concursos ontem promovidos pelo Jockey Club Brasileiro tiveram os seguintes resultados:

Bolo Simples

3 ganhadores, com 6 pontos — Rateio: Cr$ 13 835,00.

Bolo Duplo

1 ganhador, com 10 pontos — Rateio: Cr$ 31.507,00.

Betting Jockey Club

Não teve ganhadores. — Liquido a ser acrescido ao betting de sabado proximo —.... Cr$ 14 896,00.

Betting Itamaratí

7 ganhadores — Rateio: .... Cr$ 11.499,00.

Betting Duplo:

Não teve ganhadores — Liquido a ser acrescido ao betting-duplo de sabado proximo: Cr$ 105.760,00.

A Reunião de Domingo

1º pareo — 1.000 metros — A's 13.30 horas — .. .. Cr$ 20.000,00.

		Ks.
1—1	Guerrilheiro	55
2—2	Florian	55
3—3	Furacão	55
(4	Durian	55
4 |		
(5	Funny Face	55

2º pareo — 1.000 metros — A's 14.00 horas — .. .. Cr$ 20.000,00.

		Ks.
1—1	Dicta!	55
(2	Fanfula	55
2 |		
(3	Zaragata	55
(4	Fon Fon	55
3 |		
(5	Rocanora	55
(6	Very Good	55
(7	Holy Dancer	55
4 |		

3º pareo — Premio Classico "Imprensa" — 1.800 metros — A's 14.30 horas — .. .. Cr$ 30.000,00.

		Ks.
1—1	Grey Lady	51
2—2	Areado	51
3—3	Flaneur	51
(4	Fincapé	51
4 |		
(5	Eldorado	51

4º pareo — 1.400 metros — A's 15.00 horas — .. .. Cr$ 15.000,00.

		Ks.
1—1	Abaeté	56
2—2	Boavista	56
(3	Je Reviens	54
3 |		
(4	Freixo	56
(5	Aratanha	54
4 |		
("	Arataca	54

5º pareo — 1.500 metros — A's 15.35 horas — .. .. Cr$ 15.000,00 — Betting.

		Ks.
(1	Heroico	56
1 |		
("	Rafles	56
(2	Ervo	56
2 |		
(3	Strambollo	56
(4	Acacia	54
3 |		
(5	Namouna	54
(6	Véga	54
4|7	Miss Royal	54
("	Ermitão	56

5º pareo — 1.500 metros — A's 16.10 horas — .. .. Cr$ 15.000,00 — Betting.

		Ks.
(1	Trenol	55
1 |		
(2	Fronda	53
(3	Bozó	55
2 |		
(4	Farpa	53
(5	Piccadjlly	55
3 |		
(6	Farrusca	53
(7	Fincapé	55
4|8	Viajada	53
("	Matapiruma	53

7º pareo — 1.600 metros — A's 16.45 horas — .. .. Cr$ 12.000,00 — Betting.

		Ks.
(1	Pancho	49
1 |		
("	Camões	49
(3	Latente	53
2 |		
(4	Brasil	50
(5	Dominó	48
3 |		
(6	Charo	50
(7	Tronador	52
4|8	Bacarat	48
("	Marajá	48

8º pareo — 1.600 metros — A's 17 20 horas — .. .. Cr$ 20 000,00 — Handicap.

		Ks.
1—1	Baron	54
2—2	Metodico	49
(3	Rockmoy	56
3 |		
(4	Mate	48
(5	Ark Royal	50
4 |		
("	Caimão	48

A Proxima Sabatina

1º pareo — 1.400 metros — A's 14.00 horas — .. .. Cr$ 10.000,00.

		Ks.
1—1	Paranaense	50
2—2	Larproprio	52
(3	Elva	53
3 |		
(4	Quatiaí	53
(5	Boré	51
4 |		
(6	Orel	56

2º pareo — 1.500 metros — A's 14.30 horas — .. .. Cr$ 15.000,00.

		Ks
1—1	Diderot	54
2—2	Botucatu'	50
3—3	Dengo	
(4	Caxton	48
4 |		
(5	Ukase	56

3º pareo — 1.200 metros — A's 15 00 horas — .. .. Cr$ 15.000,00.

		Ks.
(1	Rangers	56
1 |		
(2	utuí	56
(3	Gê	56
2 |		
(4	Golconda	54
(5	Vulcão	56
3 |		
(6	Pirapora	54
(7	Telegrama	56
4 |		
(8	Crisolla	54

4º pareo — 1.400 metros — A's 15.35 horas — .. .. Cr$ 12.000,00.

		Ks.
1—1	Robusto	48
(2	Cilgadin	48
2 |		
(3	Cururipe	43
(4	Mascarado	49
3 |		
(5	Ojos Negros	48
(6	Carajá	52
4 |		
("	Ponta Grossa	48

5º pareo — 1.000 metros — pista de grama — A's 16 10 horas — Cr$ 20.000,00 — Betting.

		Ks.
(1	Itaguara	50
1 |		
(2	Fariseu	52
(3	Negra	50
2|4	Cilbis	50
(5	Pjazote	52
(6	Fala	52
3|7	Amelia	50
(8	Locuelo	50
(9	Ruf	56
4|10	Intendencia	50
("	Consorte	50

6º pareo — 1.200 metros — A's 16.45 horas — .. .. Cr$ 12.000,00 — Betting.

		Ks.
(1	Capuano	56
1 |		
(2	Air Force	54
(3	Taubaté	56
2 |		
(4	Placard	56
(5	Fulminar	56
3 |		
(6	Rafaelo	56
(7	Branubio	52
4 |		
("	Fasanelo	52

7º pareo — 1.800 metros — A's 17.20 horas — .. .. Cr$ 15.000,00 — Betting.

		Ks.
1—1	Fumo	50
2—2	Elipse	52
(3	Caudilho	60
3 |		
(4	Dinazit	50
(5	Periquito	50
4 |		
(6	Cananéia	48

Lançamento da Pedra Fundamental da Escola de Grumetes de Pernambuco

RECIFE, 15 (A. N.) — A proposito do lançamento da pedra fundamental da Escola de Grumetes desta capital, o ministro da Marinha enviou ao interventor Agamemnon Magalhães o seguinte telegrama: — "Grato pela comunicação do lançamento da pedra fundamental da Escola de Grumetes, que espero será um monumento digno desse Estado e acolherá, para educar, grande parte da juventude nordestina".

A Primeira Motorista Profissional de Recife

RECIFE, 15 (A. N.) — Lindalva Rodrigues Silva é a primeira motorista profissional desta cidade. Lindalva trabalha com o carro de aluguel numero 43-26 e é casada com um funcionario do Telegrafo Nacional. Declarou á imprensa que se fez motorista não só para atender á sua vocação como para ajudar a familia, que é numerosa.

Agredida a Socos e Ponta-Pés

Uma turma do Socorro Urgente, chefiada por Raul Ferreira, apresentou ao comissario de serviço na delegacia do 14º distrito policial, a portuguesa Rosalina Casqueira, casada, com 42 anos, moradora á rua Padre Miquelino 71 quarto 12, que fôra agredida a socos e pontapés, pelo seu vizinho do quarto 9, João José Bonifacio, brasileiro, de 47 anos, preto e operario.

A vitima apresentava varias equimoses.

O agressor evadiu-se.

Dr. Newton Motta

Médico

GINECOLOGIA — OPERACÕES — PARTOS

Consultorio: — AV. RIO BRANCO 108 s/502

TEL. 42-2171

(Ed. Martinelí)

2as., 4as., 6as. — 9 ás 12

Producão Comercio e Finanças

31ª Convenção do Comercio Exterior dos Estados Unidos

LEI DE EMPRESTIMO E ARRENDAMENTO

O programa de Emprestimo e Arrendamento é encarado como medida de guerra que deverá ser mantida sómente enquanto fôr necessária para a condução vitoriosa da guerra na Europa e no Extremo Oriente.

Os canais normais do comercio são considerados essenciais, no periodo de após-guerra. A compra, pelo governo de mercadorias norte-americanas, em grande volume, para distribuição pelos demais governos, deverá ser desencorajada. Tais transações deverão voltar ás mãos das empresas privadas, nos Estados Unidos e no estrangeiro.

CONTROLES DE EXPORTAÇÃO

A Convenção aprovou as medidas no sentido de se suspender o programa de descentralização e de se modificar o programa da concessão de licenças de exportação. O governo norte-americano deverá tomar a iniciativa e negociar com governos estrangeiros a abolição de controles de importação e exportação. O intercambio com as zonas libertadas deverá voltar, logo que possivel, ao sistema de comercio privado.

CONTROLES DE IMPORTAÇÃO

A Convenção registou sua aprovação á politica seguida pelo governo afim de remover os produtos importados dos controles impostos pela Ordem Geral de Importação M-63, tão rapidamente como as condições o permitirem.

A Convenção recomendou tambem que a Repartição de Administração de Preços (OPA) tome providencias imediatas no sentido de adotar uma politica de controle de preços que encoraje a importação maxima de materiais e mercadorias desejaveis.

PROPRIEDADES NO ESTRANGEIRO

O reconhecimento da inviolabilidade da propriedade privada contra a confiscação é essencial como incentivo ao fornecimento de capital e credito internacionais, os quais representam a base do desenvolvimento economico mundial. Esse principio deverá ser novamente frisado pelos Estados Unidos como uma condição para a cooperação internacional; deverá ser incluido em todos os tratados e acordos que os Estados Unidos assinarem com outras nações; e deverá guiar a ação do governo norte-americano em suas transações e atitudes para com o resto do mundo.

LIQUIDAÇÃO DOS STOCKS" EM EXCESSO

A Convenção endossou os objetivos da Lei de Propriedades Excessivas de 1944, destinada a "facilitar e regular a liquidação ordenada das propriedades publicas em excesso".

O excesso dos "stocks" não deverá ser objeto de "lumping" em outros paises.

Os canais de distribuição comercial deverão ser utilizados e a Junta dos Excessos de "stocks" deverá suscitar ação paralela de politica, processo e operações, nos Estados Unidos, como no exterior de modo a que seja reduzido ao minimo o perigo para os mercados estrangeiros.

OS NOSSOS MERCADOS

Ontem, os mercados de cambio, titulos, cafe, açucar e algodão não funcionaram.

CONCORRENCIAS

Foram anunciadas as seguintes.

Dia 16 — Comissão Especial de compras da Prefeitura, para aquisição de trena de aço, impressos, material eletrico e de expediente, e reparos em aspirador de pó. (D. O. da Prefeitura de 10-11-44 pag. 8.281).

Dia 16 — Comissão de Aquisição de material para compra de tomada de ferro eletrico, pilha para relogio, base e tomada para ferro eletrico, piano "Essenfelder", enceradeira "Eletrolux" diversos modelos, diversas coleções, tele-cimenatogificas quadro inural, mola "Yale para porta escova e aspirador de pó. (D. O. da Prefeitura de 8-11-44 pags. 8.208|209).

Dia 16 — Departamento de Material da Prefeitura para compra de material hospitalar e de laboratorio, material eletrico de asseio e limpeza. (D. O. da Prefeitura de 10-11-44 pags. 8.278|279).

SERVIÇO AEREO

ESPERADOS

Belem e Vitoria — Panair	16
Salvador e B. Horizonte — Panair	16
S. Paulo — Vasp	16
P. Alegre e S. Paulo — Panair	16
Goiania e B. Horizonte — Panair	16
S. Paulo — Vasp	16
P. Alegre e S. Paulo — Salvador e Caravelas — Panair	16
S. Paulo — Vasp	16
Miami e Salvador — Pan Am. Airways	16
Curitiba — C do Sul	16
S. Paulo — Vasp	16
Fortaleza — Nab	16
Fortaleza — C. do Sul	16
B. Aires e S. Paulo — Pan American Airways	16
Belem e Terezina — Nab	16
B. Aires — C. do Sul	16

A SAIR

Caravelas e Salvador — Panair	16
Pirapora e B. Constant — Panair	16
S. Paulo — Vasp	16
S. Paulo e P. Alegre — Panair	16
Curitiba — C. do Sul	16
B. Horizonte e Salvador — Panair	16
S. Paulo — Vasp	16
B. Horizonte e Goiania — Panair	16
P. Alegre — Vasp	16
Recife — C. do Sul	16
Vitoria e Belem — Panair	16
S. Paulo — Vasp	16
P. Alegre — C. do Sul	16
S. Paulo — Panair	16
Curitiba — Vasp	16
Salvador — C do Sul	16
Barreiras e Miami — Pan American Airways	16
S. Paulo — Vasp	16

A Data da Republica Na Baía

SALVADOR, Bahia, 15 (A. N.) — Em comemoração á data de hoje, toda a cidade amanheceu embandeirada.

Inumeras cerimonias foram realizadas, aqui, e no reconcavo, destacando-se, entre tetras, a de Cachoeira, onde, com a presença do sr. Augusto Franklin Ramos, diretor regional dos Correios e Telegrafos, deverá ser inaugurado o dificio séde dos serviços postais telegraficos.

Diplomata Holandês No Palacio dos Campos Eliseos

S. PAULO, 15 (A. N.) — O Interventor Federal recebeu hoje, á tarde, no Palacio dos Campos Eliseos, a visita do diplomata holandês, sr. Charjim Walter, que se encontra em nosso país em missão especial de seu governo.

Durante a palestra que manteve com o sr. Fernando Costa, o diplomata holandês, teve ocasião de expôr as finalidades de sua visita ao Brasil, e, particularmente, a São Paulo, onde pretende percorrer os estabelecimentos fabris com o objetivo de reatar o intercambio comercial entre a Holanda e o nosso país.

Festa das Lanternas

FLORIANOPOLIS, 15 (A. N.) — A popular e pitoresca "Festa das Lanternas", realização das senhoras dirigentes da Assistencia aos Filhos de Lazaros, deste Estado, resultou na coleta de Cr$ 73 000,00 em dinheiro e Cr$ 7.000,00 em mercadorias.

Essa arrecadação diz bem da popularidade, do movimento e do apoio dado por todas as camadas sociais áquele serviço de filantropia e amparo social.

ESPORTES

PRONTO O SCRATCH CARIOCA

HOJE

Conselho ao Amigo Luiz Aranha

Meu caro amigo Luiz Aranha, desculpe-me, mas sou assim mesmo. não posso conter o pensamento e digo aquilo que sinto, que vejo, que tenho por dever profissional, de comentar. Sei que sou, ás vezes, importuno, indiscreto; mas um reporter que não tem essas qualidades não merece a confiança do publico nem a dos seus dirigentes. Sei que posso ferir suscetibilidades e a vaidade dos amigos. Mas, que fazer, se a profissão me impõe tal coisa!...

Este ano, quando o Botafogo se arrastava de forma impressionante para um abismo certo, tive oportunidade de comentar a situação de sua equipe em que se achava a direção técnica do clube. Falei, francamente, do fracasso de Bengala e, sei, fez o meu não menos amigo Ademar Bibiano, esse desportista admiravel que preside os destinos do Botafogo. Mas era tudo verdade. Preciso se torna que alguém falasse, que alguém, que não tem os ressentimentos, dissesse daquele estado de coisas. Esse alguem fui eu. Apontei o caminho e com satisfação vi, logo a seguir, as medidas que sugeri — certamente era já pensamento da diretoria aplicá-las — serem postas em pratica, multando-se os indisciplinados, afastando-se os indesejaveis do circulo em que deveriam viver somente o técnico e diretor de football... Daí para o final do campeonato, as coisas melhoraram e o Botafogo perdeu apenas tres pontos, embora o suficiente para perder tambem o campeonato da cidade...

Acontece, porem, que as declarações que surgiram a seguir, sobre aquelas medidas — criação dos Departamentos Técnico e Médico — ainda não foram confirmadas, pois que o Botafogo continua sem possuir esses dois importantes departamentos.

Meu caro amigo: desculpe-me a intromissão. Mas não esqueça as lições do passado. Aproveite esse periodo de descanso para organizar esses departamentos, que são o motivo maior da estabilidade e da produção de um team de football. Não pense que Bengala vai resolver os problemas do onze alvi-negro para 1945. Contrate um médico capaz de orientar os trabalhos com obrigação de fazer exames constantes nos profissionais e amadores do clube. Ponha á frente do Departamento Técnico um homem capaz de controlar a ficha geral dos defensores alvinegros, á maneira como o faz o Fluminense. Não esqueça de um preparador fisico capaz. Faça isso enquanto é tempo, pois que, do contrario, será tarde e o Botafogo entrará em 1945 nas mesmas condições de penuria em que entrou e saiu em 1944...

Tome esse conselho: não abandone aquela idéia de organizar e dar plena autonomia a esses dois importantes departamentos. Porque, do contrario, o Botafogo fracassará como fracassou até os meados deste ano, somente tendo sido salvo pela abnegação de 2 ou 3 bons botafoguenses [illegible] vezes vi entrar em campo mesmo sem preparo fisico e até mesmo enfaixados, como se estivessem voltando do "front"...

Não esqueça: faça isso já, enquanto é tempo.

E Hirschill! Não vem! Ele é a esperança de muitos botafoguenses, não esqueça...

HELENICO

Cariocas e Paulistas Estreiarão Domingo

OS METROPOLITANOS ENFRENTARÃO OS MINEIROS EM S. PAULO E OS PAULISTAS JOGARÃO CONTRA OS GAUCHOS NESTA CAPITAL

Cariocas e Paulistas estrearão, domingo proximo, no Campeonato Brasileiro de Football.

Na Paulicéia a representação da Federação Metropolitana de Football enfrentará a equipe de Minas Gerais e nesta capital o quadro da Federação Paulista jogará contra a seleção do Rio G. do Sul.

São dois prelios de interesse, no qual estará em jogo o prestigio dos guanabarinos e bandeirantes.

Não há duvida sobre a potencialidade e a eficiencia dos conjuntos de Minas e do R. G. do Sul, daí acreditar-se que cariocas e paulistas para vencer necessitarão muito lutar.

Reina curiosidade em torno desses embates, estando todas as atenções convergidas para as performances dos dois maiores rivais do football nacional.

Servirá de palco para os dois grandes espetaculos de domingo o Estadio Pacaembu', em S. Paulo, e Estadio do Fluminense, nesta capital.

PAULO GUIMARÃES
ADVOGADO
RUA DA QUITANDA N.º 176, 2.º — TEL. 23-1679

O Treino Desta Manhã Em S. Lourenço — Jogadores Que Serão Inscritos Na C. B. D.

Para o jogo contra o selecionado de Minas Gerais, a direção técnica da representação carioca escalou o seguinte quadro: Jurandir, Mundinho e Augusto; Biguá, Danilo e Jaime; Djalma, Zizinho, Heleno, Ademir e Vevé.

O arqueiro Batatais adoeceu e somente atuará contra os paulistas.

O TREINO DE HOJE

No exercicio desta manhã, os preparadores Flavio Costa e Luiz Vinhais deverão confirmar a escalação já conhecida. Será um treino leve.

OS JOGADORES QUE SERÃO INSCRITOS

De acordo com o certame nacional de football, a F.M.F. inscreverá na C.B.D. os seguintes jogadores:

ARQUEIROS — Batatais, Jurandir e Osvaldo.

ZAGUEIROS — Mundinho, Augusto, Newton e Norival.

MEDIOS — Biguá, Ivan, Alfredo, Danilo, Dino, Jaime, Bigode e Negrinhão.

ATACANTES — Djalma, Luia, Amorim, Zizinho, Lélé, Isaias, Heleno, Geraldino, Ademir, Jair, Lima, Vevé, Pinhegas e Jorginho.

CHUVA DE GOALS EM CAMPOS SALES

O America Venceu o Bonsucesso Por 8 x 4

O encontro de ontem, entre o Bonsucesso e o America, foi travado no gramado da rua Campos Sales.

A peleja foi das mais renhidas, saindo vencedor o conjunto americano, cujo triunfo se decidiu pela maior visão de goal dos seus atacantes.

Tecnicamente, em virtude do estado do campo, não houve nada de realce, contudo, as ações foram movimentadissimas e venceu o melhor team, que foi o America, pela esquisita contagem de 8 x 4.

OS MELHORES

Destacaram-se no quadro vencedor: Vicente, Osni I, General, China e Maxwell.

Entre os vencidos merecem realce: Otacilio, Pé de Valsa, Moacir e Djalma.

O ARBITRO

A atuação do sr. Guilherme Gomes, de um modo geral, foi boa.

OS GOALS

1.º tempo — Esta fase concluiu com a vantagem do America por 3 x 2, goals de China, aos 8 minutos, Maxwell aos 16, novamente Maxwell aos 21 e Moacir diminuiu a contagem fazendo dois pontos aos 32 e 36 minutos.

2.º tempo — China, aos 9 minutos, batendo uma falta, aumentou o score; Djalma assinalou o terceiro ponto dos leopoldinenses aos 12 minutos, de penalty; Rebolo obteve o quinto ponto aos 14 minutos e China marcou o sexto aos 17; Otacilio adquiriu o quarto tento rubro-anil, China conquistou o setimo goal e Manolo encerrou a contagem aos 25 e 39 minutos. Resultado: America, 8 x 4.

OS QUADROS

As duas equipes jogaram assim constituidas:

AMERICA — Vicente, Osni e Grita (Benedito), Itim, General e Amaro; China, Arquimedes (Rebolo), Maxwell, Maneco e Manolo.

BONSUCESSO — Sidney; Moisés (Jaluzi) e Laercio; Otacilio, Pé de Valsa e Duca; Raimundo, Cambui, Moacir, Valdir e Djalma.

A PRELIMINAR

Na preliminar o Adriano venceu o Ana Neri por 4 x 3.

A RENDA

A renda foi de Cr$ 3.450,00.

Ubaldo Virá Para o America

Regressou, ontem, a delegação cearense de football.

Apurou a nossa reportagem que Ubaldo assumiu um compromisso com o America, devendo retornar a esta capital para ingressar no gremio rubro.

Treinam os Gauchos

Os gauchos já se encontram em nossa capital e hoje, á tarde, realizarão um exercicio no campo do Fluminense.

Orlando Ingressará No Fluminense

Seguiu ontem, rumo a Recife, por via aérea, a delegação pernambucana de football.

Orlando, meia-esquerda, declarou á reportagem que voltará a esta capital para ingressar no Fluminense. Depois de disputar os jogos restantes do certame pernambucano, esse jogador retornará ao Rio para defender o gremio tricolor.

O Corintians Quer a Ala Esquerda Gaucha

Informa um jornal de São Paulo que o Corintians está interessado em contratar Rui e Ilmo, integrantes da ala esquerda da seleção gaucha, que está disputando o atual certame nacional de futebol.

REALIZA-SE HOJE O CAMPEONATO UNIVERSITARIO DE NATAÇÃO

Desfilarão Na Piscina do Botafogo Destacadas Figuras da Nossa Aquatica

Na piscina do Botafogo será realizado hoje o Campeonato Universitario de Natação, certame promovido pela Federação Atletica dos Estudantes e que se destina a obter grande exito.

Figuras das mais destacadas da nossa aquatica participarão desta competição, cujo decorrer promete um desenvolvimento sensacional.

Paulo da Fonseca e Silva, representante da Faculdade de Direito e autinticos "ás" das piscinas cariocas, tentará nessa noite o recorde dos 100 metros, nado de costas, surgindo tambem com possibilidades de registar novo recorde o campeão Geraldo Mota, da Faculdade de Odontologia.

Nos 100 metros, o grande duelo entre Pompeu, Rocha Pombo, da F. N. de Direito, Helio Godoi e Bandeira de Lima, da Engenharia, e Paulo Abranches, da Catolica de Direito.

Serão tambem disputadas tres provas para moças nos tres estilos, e uma interessante prova de 50 metros livre (extra), para os universitarios estreantes. A Escola de Agronomia alimenta grandes esperanças nesta prova, esperando levar de vencida os outros 10 concorrentes.

PROVIDENCIAS DA F. A. E. PARA O EXITO DO CERTAME DE HOJE

A entidade universitaria, para esta competição, tomou as seguintes providencias, para o ingresso do publico na piscina do Botafogo:

PORTÃO A — Autoridades e convidados. Permanentes da F.M.N. e Impressa.

PORTÃO B — Publico em geral. Entrada franca.

GARAGE DO BOTAFOGO F.R. — Socios do clube e os participantes. Ingresso fornecido pela F.A.E.

OS PATRONOS

A F.A.E., neste campeonato, resolveu homenagear, como patronos das provas, os clubes cariocas que têm auxiliado diretamente na campanha em prol do desenvolvimento dos esportes universitarios e os desportistas que cooperaram na conquista do titulo de tri-campeões universitarios brasileiros de natação, por ocasião dos VI Jogos Universitarios, cuja ordem é a seguinte: 1.ª prova — America F. C.; 2.ª prova — Luiz Cardoso de Castro; 3.ª prova — Botafogo de F.R.; 4.ª prova — Osvaldo Ferreira da Costa; 5.ª prova — Fluminense F.C.; 6.ª prova — Paulo Mibielli de Carvalho; 7.ª prova — C. R. [illegible] — C. R. Guanabara; 9.ª prova — Nelson Mallemont Rebelo; 10.ª prova — Conselho Técnico de Natação da F.M.N.

DOMINGO, O CANTO DO RIO PRESTARÁ UMA HOMENAGEM A' IMPRENSA

A' exemplo do que vem sucedendo anualmente, o Canto do Rio homenageará, no proximo domingo, em sua praça de esportes e sede social, a Associação de Cronistas Desportivos, sendo que esta homenagem faz parte do programa de festividades elaborado pelo gremio niteroiense, em comemoração ao transcurso de seu aniversario.

Em face dos preparativos que vêm sendo tomados pelos diretores cantorrienses, a visita que os cronistas acedenses levarão a efeito ás dependencias do simpatico clube de Niteroi deverá transcorrer num ambiente de grande brilhantismo, constituindo, sem duvida, um acontecimento social e esportivo de expressiva significação.

Alem de um grande almoço de confraternização, no qual serão reunidos jornalistas, diretores e paredros niteroienses, serão levadas a efeito varias competições esportivas entre acedenses e cantorrienses. Assim, ás 10 horas, será realizado um interessante prelio de football, entre os cronistas e veteranos do benjamim da F.M.F. A' tarde, os tenistas da A.C.D. darão combate aos do Canto do Rio, numa disputa que vem sendo aguardada com viva ansiedade.

A noite, será realizado um match de basket entre os "cracks" da pena e o "five" do Canto do Rio.

LIVRARIA ALVES
Livros colegiais • Academicos

Os Mineiros Pedem Hospedagem ao Botafogo!

Os mineiros, segundo alguns diarios da cidade, afirmaram não produziram melhor atuação em nossos gramados, porque não encontraram hospedagem ou acomodações capazes de bem proporcionar aos scratchmen mineiro o descanso de que eles tanto precisavam para se impor diante dos cearenses.

Agora, porém, não quiseram os dirigentes da embaixada das Alterosas ser surpreendidos por uma nova situação semelhante áquela que eles tanto acusam. Já de São Paulo, procuram se acomodar, desta vez no Botafogo, clube contra o qual sairam varias acusações, dos proprios mineiros.

João Vaz recebeu de um dos integrantes da delegação em apreço, um telegrama pelo qual lhe é solicitada intervenção junto ao sr. Luiz Aranha, afim de que se consiga alojar os mineiros no Botafogo bem como tratar da alimentação tambem no restaurtnte do grande clube.

Ao que conseguimos apurar, o sr. Luiz Aranha, solicitado, por João Vaz, ontem mesmo declarou não encontrar motivos por que negar essa gentileza aos mineiros, afirmando que o Botafogo tinha imenso prazer em proporcionar semelhante conforto aos montanheses.

Assim sendo, talvez os pupilos do sr. Saint Clair Valadares não tenham tanta queixa do Botafogo, no futuro...

BASKETBALL

Reunir-se-á Hoje a Comissão Sul-Americana da F. I. B. B. A.

SERA' RESOLVIDO LOGO MAIS, EM DEFINITIVO, QUAL A SEDE DO PROXIMO CAMPEONATO CONTINENTAL

Em sessão extraordinaria, reunir-se-á, hoje, na sede da Confederação Brasileira de Basketball, a Comissão Continental da F.I.B.B.A. Esta reunião está despertando excepcional interesse nos nossos meios desportivos, isto porque será definitivamente assentado hoje o local da realização do proximo Campeonato Sul-Americano de Basket.

ENCERRAR-SE-A' AMANHÃ, O CAMPEONATO CARIOCA DE BASKET

Será completado amanhã o Campeonato Carioca de Basketball com a realização de um unico jogo: Botafogo x Riachuelo.

Reveste-se de interesse esta contenda, em vista do gremio suburbano apresentar-se credenciado para opor a maxima resistencia aos tri-campeões da cidade. Os alvi-negros, ostentando este invejoso titulo, tudo farão no sentido de prestigiá-lo com uma vitoria nitida e expressiva.

Botafogo e Riachuelo pelejarão na quadra do Leme.

PROCLAMADO O CARIOCA S. C. CAMPEÃO DO TORNEIO COMPLEMENTAR

A F.M.B. vem de proclamar o Carioca Esporte Clube campeão do Torneio Complementar.

O resultado final deste certame foi o seguinte:

Carioca S. C. — Vitorias, 9; derrotas, 1; pontos por cestas: 364 pró: 273 contra; saldo pró, 111;

Sampaio A. C. — Vitorias, 8; derrotas, 2; pontos por cestas: 375 pró; 278 contra; saldo pró, 97.

Olimpico Clube — Vitorias, 5; derrotas, 5; pontos por cestas: 344 pró; 348 contra; saldo contra, 4.

S. C. Mackenzie — Vitorias 4; derrotas 6, pontos por cestas: 289 pró; 309 contra; saldo contra, 20.

Bonsucesso F. C. — Vitorias, 4; derrotas, 6; pontos por cestas: 276 pró; 305 contra; saldo contra, 29

S. Cristovão F.R. — Vitorias, 0; derrotas, 10; pontos por cestas: 260 pró; 415 contra; saldo contra, 155.

Consultas "Cr$ 5,00"
Olhos - Ouvidos - Nariz e Garganta —
Dr. Fortunato
Especialista com pratica nos Hospitais da Europa — Rua da Carioca, 6, 4.º, andar das 13 á 18 horas, diariamente.

FABRICA BANGÚ
TECIDOS PERFEITOS
Preferidos no Brasil
BANGÚ
Grande successo em Buenos Ayres
EXIJA NA OURELLA
BANGÚ-INDUSTRIA BRASILEIRA

OS PAULISTAS VENCERAM A PROVA 15 DE NOVEMBRO

O FLORESTA GANHOU A COMPETIÇÃO E O S. PAULO FOI O SEGUNDO COLOCADO

Disputou-se, ontem, a prova "15 de Novembro", organizada e controlada pela Federação Metropolitana de Remo.

A corrida foi das mais empolgantes saindo vencedora a guarnição do Floresta de S. Paulo, colocando-se o gremio S. Paulo em segundo lugar, após renhida luta. A terceira colocação pertenceu aos remadores do S. Cristovão, que fizeram uma bonita corrida, perdendo honrosamente para os paulistas.

O tempo da guarnição do Floresta foi de 14 minutos e 12 segundos, para o percurso do Balneario da Urca á praia de Santa Luzia.

FORO MILITAR

DO S. T. M. PARA O S. T. F.

Jusil Cade, por intermedio do seu advogado, impetrou habeas-corpus ao Supremo Tribunal Militar, pretendendo fazer relaxar a prisão em que se encontra, no 1º R. C. D., acusado do crime de deserção da Usina de Volta Redonda, onde trabalhava no Departamento de Topografia e Meteorologia.

As razões justificando a medida requerida são longas e tiveram assento na alegação de que o decreto 4937, de 1942, dependia de regulamentação por isso não podia ser aplicado ao paciente.

Aquela alta Côrte de Justiça julgando essa medida, negou-a por unanimidade de votos. Segundo a sentença que foi prolatada pelo relator ministro Cardoso de Castro, as alegações do impetrante cedem diante dos motivos de direito, entre os quais o de que o citado decreto envolveu o pessoal de Volta Redonda, desde que essa Fabrica foi considerada de interesse militar com a execução do decreto 11.087, de 10-12-1942. Não se conformando com a sentença a defesa recorreu, ontem, para o Supremo Tribunal Federal, para onde deverão ser remetidos os autos na forma da lei.

NÃO PODE SER OPERADO E QUER BAIXA

O bacharel Anselmo Nogueira Macieira, aluno voluntario do C. P. O. R., engajado nas fileiras por falta de frequencia no mesmo Centro, tendo sido julgado precisar de ser operado, para o que o seu organismo não o permite, vem de impetrar uma ordem de habeas-corpus, ao Supremo Tribunal Militar, afim de que seja licenciado e uma vez fora das fileiras submeter-se a tratamento conveniente.

Essa medida foi distribuida ao ministro Pacheco de Oliveira, que, depois de breve estudo, mandou requisitar informações ao Hospital Central do Exercito, onde o paciente esteve em tratamento e diagnosticado.

JULGAMENTO

Na Auditoria da Aeronautica, será julgado hoje o réu Francisco de Araujo.

ABANDONOU O POSTO

O promotor da 2ª Auditoria Regional denunciou o soldado Balduino Bispo dos Santos, da Companhia de Guardas do Q. G., no artigo 171, o C. P. M., por haver abandonado o posto para o qual estava escalado.

A denuncia foi recebida pelo auditor Ranulfo B. Cunha, que mandou proceder nos demais atos de direito.

MOTORAM
A mais moderna Escola para Motoristas
71 — PRAÇA TIRADENTES — 71

Agradecimento ao Interventor Paulista

S. PAULO, 15 (A. N.) — O Interventor Federal recebeu, hoje, acompanhados do sr. J. Melo Morais, secretario da Agricultura e Industria e Comercio e Superintendente da Comissão de Abastecimento do Estado de São Paulo, os senhores Iris Meinberg, presidente da Federação da Associação Agro-Pecuaria Brasil-Central e diversos pecuaristas que foram agradecer ao Chefe do Governo paulista as medidas tomadas para facilitar a engorda do gado e, ao mesmo tempo, comunicar a sua partida para a capital da Republica afim de conferenciar com o coronel Anapio Gomes, coordenador da Mobilização Economica.

CONVOCAÇÃO
QUIMICA FARMACEUTICA MAURICIO VILLELA S/A
Assembléia Geral Extraordinaria
Ficam os senhores acionistas convidados a se reunirem em Assembléia Geral Extraordinaria a se realizar ás 14 horas do dia 22 de novembro de 1944, á rua Bonfim 411, nesta Capital, afim de deliberar sobre:
1) criação de mais um cargo de Diretoria;
2) autorização á Diretoria para comprar e hipotecar um imovel para sua industria;
Rio de Janeiro, 13 de novembro de 1944.
A Diretoria
Mauricio Libanio Villela — D. Presidente
Eurico Libanio Villela — D. Geral
Sady Reis Santos — D. Tecnico

Exercia a Falsa Medicina

O "PAI DE SANTO" VAI SER PROCESSADO

Foi distribuido ao juiz da 5ª Vara Criminal o inquerito procedente da Delegacia de Toxicos e Mistificações, contra o curandeiro, José Melo, o qual, segundo queixa apresentada por João Prado Lopes, em 1º de outubro ultimo, "receitou" para sua filha Adelaide Adelarmina dos Santos um remedio desconhecido que lhe causou sérias perturbações, que prejudicaram em muito a sua saude.

Com abertura do inquerito ficou apurado que Adelaide, sendo levada por seu marido á casa do acusado para tratamento, foi "traatda" pela esposa deste, Dorcelina de Tal, que se apresentou "manifestada" com um enviado de Changô, receitando-lhe uma droga exotica que uma vez ingerida pela paciente, provocou-lhe graves disturbios organicos.

Ouvidos os acusados, José Melo e Dorcelina Gomes Melo, os mesmos disseram que na verdade ministraram á doente que estava sentindo fortes dores no ventre, um remedio compsto de um purgativo e um xarope de ameixa, medicamente este que é vendido na farmacia sem receita médica.

Entretanto, ficou apurado pelo exame medico que a doente estava atacada de tuberculose pulmonar e que o tratamento imposto á mesma agravou o seu estado de saude.

Don Carmelo Visitou o Interventor Fernando Costa

S. PAULO, 15 (A. N.) — O interventor Fernando Costa recebeu, hoje, de Dom Carmelo, arcebispo de São Paulo, que ora se encontra em Aparecida, neste Estado, o seguinte telegrama:

"Já em terra paulista, saudo a v. excia. agradecendo os honrosos cumprimentos transmitidos pelo sr. prefeito de Aparecida. Deus guarde v. excia."

A Produção Agricola de Trindade

GOIANIA, 15 (A. N.) — Informações procedentes do municipio de Trindade, indicam que a produção risicola, naquela região, está calculada, para o corrente ano, em 700 mil sacos de 60 quilos, esperando, aqui, os agricultores, que a colheita do feijão, milho e outros cereais, atinja ao total de 2.000 sacos, tambem de sessenta quilos.

HOJE
MAIS UM TRIUNFO ESPETACULAR DO CINEAC
PIONEIRO E LIDER ABSOLUTO
AV. RIO BRANCO 181
"O BRASIL NO FRONT DA EUROPA"
A COBRA FUMANDO DE CACHIMBO
2. GRANDE FILME OFICIAL BRASILEIRO COM
"AS VITORIAS DA F.E.B. NA ITALIA"
E A VISITA DO MINISTRO DA GUERRA
EURICO GASPAR DUTRA Á LINHA DE FOGO
A F.E.B. EM CAMAIORE, FIRENZUOLA BARGA MONTEPIANO E CALOMINI - O GENERAL CLARK RECEBE O GENERAL DUTRA. - OS GENERAIS MASCARENHAS, ZENOBIO DA COSTA E CLARK SÃO CONDECORADOS. - A F. E. B. DERROTA OS NAZISTAS MESMO COM MAU TEMPO. - A COBRA ESTÁ FUMANDO "DE CACHIMBO" NAS PLANICIES LOMBARDAS - REMOÇÃO DE VASTOS CAMPOS DE MINAS. - O GENERAL DUTRA NO FRONT - O DIA DE CAXIAS É FESTEJADO NA ITALIA. - VISTAS UNICAS FILMADAS PELOS ENVIADOS ESPECIAIS DO D I P
ATENÇÃO
ESTES FILMES TAMBEM FAZEM PARTE DO PROGRAMA DE REABERTURA DO
CINEAC O.K.
EDIFICIO REGINA
EXTRA! A VERDADEIRA BATALHA DAS FILIPINAS ★ ONDAS DE PRISIONEIROS NAZISTAS

EDIÇÃO DE HOJE
10 PÁGINAS

Diario Carioca

NÚMERO AVULSO
40 Centavos

ANO XVII — RIO DE JANEIRO — QUINTA-FEIRA, 16 DE NOVEMBRO DE 1944 — N. 5.038

O OITAVO EXÉRCITO BRITANICO ATINGIU FAENZA

CONTINUA A RETIRADA ALEMÃ NA ITALIA

OS ALIADOS NO SEU AVANÇO ATRAVESSARAM O RIO MONTONE

Q. G. ALIADO NO MEDITERRANEO, 15 (De David Brown, correspondente especial da "Reuters") — As patrulhas do VIII Exercito, perseguindo os alemães em retirada, atingiram um ponto situado a menos de 5 milhas do centro-agricola industrial de Faenza, na estrada Rimini-Bolonha.

Os alemães, ao que se acredita, estão defendendo uma linha ao longo do rio Cosina, o qual atravessa a supramencionada estrada e se liga ao rio Montone.

Os alemães foram obrigados á retirada, depois de um dia de encarniçada luta a oeste de San Tomé, onde as forças britanicas atacaram, apoiadas por tanques e canhões auto-propulsores. Inesperadamente, os alemães iniciaram a retirada a oeste e sudoeste de Forli, verificando-se, então, o cruzamento do rio Montone, pelas forças britanicas, as quais avançaram mais de 2.500 metros.

As tropas polonesas estão atacando Castellacio della Pietra, montanha dominante a 7 milhas ao sul de Faenza, e, segundo as ultimas noticias, estão firmemente estabelecidas no terreno situado a menos de duas milhas daquela elevação.

A captura do monte de San Bartolo — nos Apeninos — ao sul da Faenza, pelas tropas indianas do V Exercito do general Clark, é descrita como a ação mais importante verificada na frente do V Exercito, durante a semana corrente. Como se sabe, as más condições atmosfericas estão impedindo as operações em quase toda a frente italiana.

Em virtude do avanço do VIII Exercito, essa vitoria das tropas indianas representa uma consideravel ajuda na abertura do caminho para Faenza.

A chuva está alagando toda a frente da Italia, verificando-se, tambem, fortes nevascas no terreno elevado onde as unidades do V e do VIII Exercitos operam, ao sul de Bolonha.

ATRAVÉS O RIO MONTONE

ROMA, 15 (Por Lynn Heinzerling, da "A. P.") — As forças do 8º Exercito Britanico avançaram de suas posições através o rio Montone a oeste de Forli e capturaram importante posição na estrada de Bolonha, a cerca de 2 milhas ao noroeste do centro de Forli.

Nos Apeninos os alemães efetuaram ligeira retirada o que faz crer que o inimigo pretende se manter nas suas posições ao longo do rio Cosina, que cruza a estrada numero 9 e desagua no rio Montone mais para o norte.

A resistencia do inimigo parece diminuir ao longo dos montes ao sul da estrada numero 9, enquanto que as forças aliadas se mantêm em contacto com os alemães num ponto a cerca de mil jardas a noroeste de Sanvarna.

Nessa área, um avanço de mil jardas deu em consequencia a captura de 20 prisioneiros nazistas.

As chuvas novamente prejudicam as operações ao longo de toda a frente, inclusive a grande quantidade de neve dificultando as operações das unidades blindadas.

As tropas polonesas nos montes a oeste de Castrecara, ocuparam o monte Cerreto e avançaram mais 3.000 jardas das suas posições em Castelaccio della Pietra. A noroeste de Forli a oposição dos alemães aumentou enquanto as forças aliadas avançam já tendo atingido um ponto além de Santome.

Os alemães receberam novos reforços especialmente em material belico e canhões o que faz crer que pretende se estabelecer por detrás do rio Montone.

Os alemães estão cannoneando a estrada numero 16 e na frente do 5º exercito americano registaram-se apenas atividades de patrulhamento.

AFUNDOU UM SUBMARINO

Na fotografia vemos o oficial aviador W. B. Tilley, piloto do avião da façanha

A HOLANDA EXIGIRÁ

AS REIVINDICAÇÕES MINIMAS DOS PAISES BAIXOS

EIDHOVEN, 15 (Por Ned Nordness, da A. P.) — As reivindicações da Holanda para uma cota de indenizações por parte da Alemanha afim de recompensá-la dos danos causados pelas inundações propositais em seu territorio ainda não encontraram oposição desde que o ministro Clement Attlee declarou na Camara dos Comuns em 9 de novembro ultimo que o governo da Grã-Bretanha apoiaria todas as aspirações e reivindicações justas dos Paises Baixos.

Clement Attlee

A questão territorial alemã tem sido o principal topico das discussões na imprensa e nos varios circulos holandeses.

Os jornais cautelosamente abordaram o assunto, salientando que o governo "deve por em questão a votação do povo antes de assumir qualquer atitude".

Frizam tambem os jornais que se não existe outra maneira de resolver esse assunto, a unica solução deverá ser a anexação do territorio alemão

Quase todos os cidadãos, no entanto, admitem que anexar territorios alemães não será uma solução ao caso e conduzirá apenas a outra guerra.

Num ponto entretanto, concordam unanimemente e isto é que a Holanda sofreu terrivelmente com esta guerra.

Não há alimentos falta gasolina e nada indica que este estado de coisas tende a se modificar especialmente para aqueles que vivem perto da frente de batalha.

Na Holanda ocupada a situação é mais terrivel não se esquecendo as inundações em regiões ferteis da Holanda, a destruição de seus portos e instalações portuarias e principalmente de suas grandes cidades.

Caso for inundada a região noroeste da Holanda cerca de 50% de mais de 8.000.000 de habitantes do país ficarão sacrificados. Onde iriam representa uma pergunta irrespondivel especialmente, agora quando a Holanda possue uma população de 670 por milha quadrada ou seja uma das areas mais densamente povoadas de toda a Europa.

Algumas pessoas sugerem que parte da população poderia ser transportada para as Indias Orientais Holandesas. Todavia, esse projeto apresenta grandes dificuldades para a sua realização.

Um jovem engenheiro mecanico comentando essa situação declarou que "é pouco provavel que um povo com uma mentalidade tão nacionalista como o alemão possa perdoar o holandês caso anexarmos o seu territorio".

Um jornalista holandês, do movimento subterraneo sugere que seria melhor para os aliados garantir aos holandeses o privilegio de controlar a agricultura e a produção industrial em determinadas areas do territorio alemão afim de obter o necessario para as necessidades alimenticias holandesas.

"A agricultura holandesa, — declara esse jornalista, — e nossos técnicos poderiam supervisar esse programa controlador deixando aos alemães o justo e necessario para a sua vida".

A grande maioria dos jornais holandeses, muitos deles subterraneos admitem que anexar territorio alemão resolveria momentaneamente o problema mas iria criar um novo problema para o futuro.

SUGERE UM REPUTADO CONSERVADOR

Bombardear as Cidades Populosas Para Destruir o Moral dos Alemães

LONDRES, 15 (R.) — O deputado conservador Reginal Purbrick sugeriu hoje, na Camara dos Comuns, que, com a finalidade de destruir o moral da população civil alemã, sejam bombardeadas as cidades de Dresden, Breslau, Magdeburg e outros grandes centros populosos.

O capitão Balfour, sub-secretario de Estado para o Ar respondeu: "O principio pelo qual é escolhido o alvo a bombardear é o de destruir o mais rapidamente possivel o poderio alemão para fazer guerra".

A GUERRA NO EXTREMO ORIENTE

AFUNDADOS 24 NAVIOS JAPONESES NO PACIFICO

PROSSEGUE A OFENSIVA DE MAC ARTHUR NA ILHA DE LEYTE

LONDRES, 15 (Reuters) — Vinte e quatro navios japoneses foram afundados por submarinos britanicos em aguas do Extremo Oriente, segundo foi oficialmente anunciado hoje á noite. O comunicado do Almirantado emitido a respeito diz: "Mais 24 navios foram afundados pelos submarinos de S. M. que operam em aguas do Extremo Oriente. Os navios de abastecimento se encontravam em serviço no trafego costeiro e, afim de realizarem ataques com sucesso os submarinos tiveram, em muitos casos, que se aproximar bastante de territorio ocupado pelo inimigo e ao alcance de suas baterias costeiras. Todos os navios se encontravam completamente carregados, e muitos que conduziam combustivel, explodiram. Um navio anti-submarino que foi destruido, foi interceptado a leste do Mar de Java, ao sul das Celebes, sendo afundado por um torpedo. Durante essas patrulhas, os submarinos danificaram tres navios de abastecimento a fogo de canhão. Dois dos navios atingidos ficaram em tais condições de navegabilidade, que suas tripulações tiveram de abandoná-los. Alem dessas operações, foram bombardeadas as instalações do porto e ilha de Car Nicobar, onde foram danificadas varias pequenas unidades que se encontravam ancoradas ao longo do cais.

Os referidos ataques vêm em aditamento ao afundamento de 45 navios japoneses, anunciado em comunicado do dia 11. Desde o começo deste ano os submarinos britanicos que operam em aguas do Extremo Oriente afundaram um cruzador japonês da classe do **Kuma** e 157 outros navios, variando entre grandes navios de abastecimento ás unidades anti-submarinas. Um porta-aviões de 7 mil toneladas foi atingido por torpedos, acreditando-se que tenha afundado e outro cruzador foi tambem danificado por torpedo. Alem disso, 31 navios de varios tamanhos foram danificados durante o mesmo periodo. Varios submarinos efetuaram tambem bombardeios contra as instalações costeiras niponicas. As ilhas de Nicobar, na baia de Bengala, foram bombardeadas pela ultima vez pelas unidades da esquadra ocidental a 21 de outubro.

A ofensiva de Mac Arthur

Q. G. DO GENERAL MAC ARTHUR, 15 (Por C. Yetes McDaniel, da "Associated Press") — Os comandados de Mac Arthur, com suas pontas de lança voltadas por tres lados contra os japoneses em Leyte, estão em ofensiva no norte da ilha, para aquem do porto de Ormoc, tornando cada vez mais embaraçosa a situação dos niponicos.

Numa manobra de brilhante estrategia, a infantaria da 24ª Divisão operou um amplo movimento em curva, a oeste da linha de frente japonesa nas imediações de Limon, enquanto outras unidades da mesma Divisão mantinham forte pressão ao longo da mesma linha, pelo norte.

Unidades da 1ª Divisão de Cavalaria (desmontada), avançaram, por sua vez, para léste, desde as posições que haviam conquistado na colina n. 1.525 e no monte Catabaran, num movimento em forma de quebra-nozes.

Em seu comunicado datado de hoje pela hora de Longitude Oéste, o general Mac Arthur qualificou essa manobra como "de amplo envolvimento", que ameaça a "linha Yamashita", aquem de Limon, e disse que a artilharia norte-americana está dando á infantaria um apoio imediato e de alta eficiencia, destruindo numerosas posições da artilharia inimiga.

Ao mesmo tempo, a artilharia de grande alcance dos norte-americanos estão hostilizando sem cessar as linhas de suprimento do inimigo, pelas montanhas, tornando dificilimo e muito custoso, em homens e material, a remessa de reforços e suprimentos dos japoneses de Ormoc para Limon.

A 7ª Divisão norte-americana, da qual não havia noticias oficiais, ha mais de uma semana, repeliu uma tentativa de desembarque dos japoneses em Damulaan, na costa ocidental de Leyte, perto da entrada da bahia de Ormoc.

CORTADA A ESTRADA DE ORMOC

Q. G. ALIADO EM LEYTE, 15 (U. P.) — Anuncia-se oficialmente que o duplo movimento envolvente norte-americano iniciado terça-feira "praticamente cortou" a estrada de Ormoc por detrás das tropas japonesas que lutam em Limon.

ANTHONY EDEN AFIRMA:

SAIRÁ DESTA GUERRA UM LONGO PERIODO DE PAZ

LEAMINGTON, 15 (R.) — Falando hoje aqui, o sr. Eden declarou que se os Estados Unidos, a Russia, a França e a Grã-Bretanha conseguirem entender-se ciclicamente e resolver seus problemas, ele acreditava que, verdadeiramente, sairia desta guerra um longo periodo de paz, como deve ser para que toda a civilização não se destruisse.

"Ha alguns que dizem ser isso equivalente a uma ditadura das grandes potências. Acreditai-me: não significa isso. Não há nada que me possa satisfazer mais do que a colaboração e ajuda de todos os Estados amantes da paz, grandes e pequenos. Mas devemos ser realistas, e a verdade consiste em que, a menos que essas potencias possam trabalhar juntas, os alicerces da paz nos faltarão.

"Se, antes da guerra, as quatro potencias tivessem estado em intima harmonia e acordo, os alemães não teriam podido desfechar a ofensiva contra o mundo. Se depois da guerra estivermos unidos, nunca poderão começar de novo este assunto. Se as quatro potencias não estiverem unidas não passará muito tempo sem que a Alemanha comece de novo, tentando lançá-las uma contra a outra. As questões economicas e internacionais devem ser consideradas sobre uma base internacional, afim de evitarmos os acontecimentos em que, muitos de nós se viram envolvidos duas vezes."

Deposito de Chumbo

GOIANIA, 15 (A. N.) — No municipio de Luziania acabam de ser descobertos depositos de chumbo em galena, de onde se pode extrair consideraveis quantidades de prata e outros minerios para fins industriais. Segundo os exames procedidos, foi constatado que a galena ali encontrada, na fazenda "Dois Irmãos", contém em estado puro cerca de 86 e 55% de chumbo e 13 a 45% de enxofre, apresentando ainda vestigios de zinco e antimonio.

NA COURAÇA DE UM TANQUE

Membros das Forças Francesas do Interior fazendo inscrições na couraça de um tank britanico. (Foto British News Service)

'A LUTA ESTÁ EXTREMAMENTE RENHIDA'

DECLAROU CHURCHILL NOS COMUNS

LONDRES, 15 (Reuters) — O primeiro ministro Winston Churchill, de regresso de sua visita a Paris, foi recebido com calorosas aplausos na Camara dos Comuns, onde teve oportunidade de responder a varias perguntas que lhe foram formuladas pelos deputados.

Winston Churchill

Ao indagar o representante conservador, comandante Agnew, se o governo apresentaria uma legislação no sentido de nacionalizar os direitos em relação á industria

Ao assinalar o capitão Douglas Duncan, conservador, as modificações na situação da guerra, pedindo que o "premier" fizesse uma revisão na situação da guerra, á luz destes novos fatos.

Churchill retrucou:

"O novo fato, que se nos depara com maior intensidade, é o de que uma luta extremamente pesada está prosseguindo, de semena em semana, e certamente se prolongará ainda, certamente, por bastante tempo.

"Quanto ao outro ponto da questão, estou certo de que o Ministro da Guerra terá satisfação em dicutir o item, que o deputado friza, segundo o qual há muito elementos que podem ser dispensados. Não notamos isto at agora."

dos minerios, alem da do óleo e do carvão, e as proporcionaria compensação adequada aos atuais proprietarios, o "premier" esclareceu, textualmente: "No, Sir".

O deputado trabalhista Emmanuel Shinwell, cujo partido é favoravel á nacionalização, perguntou por entre risos:

"Poderá o primeiro ministro dizer como lhe é possivel resistir ao pedido conservador de nacionalização?"

"Uma andorinha só, não faz verão" — foi a resposta de Churchill, que provocou muitas risadas.

Respondendo a outro representante, Churchill se mostrou contrario á sugestão para o licenciamento, por tempo indeterminado, dos continentes de elementos de categoria inferior, pertencentes aos serviços medicos, e que contem mais de 40 anos.

Inaugurada a Róta Mais Longa do Mundo

MONTREAL, 15 (R.) — Um record de aviação, sem precedentes, foi estabelecido esta manhã, quando um "Liberator" do Comando de Transporte chegou ao aeroporto de Montreal numa viagem de volta de Sydney (Australia), em 4 dias 16 horas e 10 minutos, de vôo efetivo.

Assim, foi inaugurado o serviço Montreal-Sydney, que funcionará várias vezes por semana, estabelecendo ligação aqui com a linha Grã-Bretanha Cairo. A rota será a mais longa do mundo, incluindo San Francisco ou San Diego, Honolulu, Ilhas Fidji, Auckland.

REAFIRMA-SE NOS COMUNS:

A China Contribue Para a Guerra

LONDRES, 15 (Reuters) — Miss Ward, membro independente da Camara dos Comuns, interpelou hoje o secretario do Exterior sobre a questão de saber se "tendo em vista o beneficio geral para o esforço de guerra aliado, recebido por intermedio da resistencia chinesa contra o Japão, processado através do generalissimo Chiang Kai Chek", poderia ser feita qualquer declaração sobre a presente situação na China.

Chiang Kai Chek

O sr. Richard Law, ministro de Estado, replicando em nome do sr. Eden, declarou:

"Não julgo que sirva a qualquer proposito util, no presente momento, entrar em qualquer discussão detalhada sobre a situação no teatro da guerra na China".

"Os recentes desenvolvimentos na frente de Kwang Si, no sudoeste da China, devem ser encarados em face da posição estrategica geral no extremo Oriente, e em face da cronica de sete anos de resistencia que a China tem desenvolvido contra o invasor japonês, sobre um vasto teatro de operações.

"Reconheço prazenteiramente o valor da contribuição chinesa para a nossa causa comum, tanto no passado como no futuro, sob a chefia do generalissimo Chiang Kai Shek".

A BATALHA NA FRENTE OCIDENTAL

OS 6 PONTOS DA SITUAÇÃO

SUPREMO QG ALIADO, 15 (Reuters) — Os principais fatos noticiados da Frente Ocidental, hoje, foram:

1) Aumenta em vigor e em furia a arremetida dos americanos sobre Metz, restando apenas dois fortes importantes do sistema de defesa da cidade a serem capturados;

2) Os tres novos fortes tomados pelos americanos foram os de Hubert e Jussy, a 4 milhas oeste de Metz, e Ilange, perto de Thionville;

3) Uma irradiação americana anunciou que começou a evacuação de todas as pessoas não ligadas á defesa, na area de Metz, e que a cidade propriamente já foi parcialmente evacuada;

4) Os aliados declararam que os americanos "perfuraram a linha alemã de Metz" em um ponto;

5) Em certos pontos avançados os americanos da area de Metz estão a uma milha e meia da fronteira alemã;

6) Prossegue a ofensiva britanico-canadense, na Holanda, impelindo os alemães para o Mosa.

NOS 4 CANTOS DO MUNDO

Aconteceu Ontem

LONDRES, 15 (Reuters) — Foram as seguintes as virtuais "manchettes" do noticiario belico internacional, hoje:

A) Contra-ataques alemães foram repelidos na area de Metz e mais tres fortes da defesa da cidade foram tomados pelos americanos, restando apenas dois a serem capturados;

B) O Segundo Exercito britanico continua a impelir os alemães, na Holanda, para o Mosa;

C) Prognosticou o cronista militar alemão Sertorius a iminencia da retirada formal dos alemães de Metz;

D) Começou a evacuação da zona da cidade, em Metz;

E) Os alemães e hungaros evacuaram Jaszbereny, nas imediações de Budapeste, e a ameaça sobre essa capital aumentou consideravelmente;

As usinas de petroleo sintetico de Dortmund, no Ruhr, foram bombardeadas pela RAF;

G) O ministro de Estado Richard Low declarou nos Comuns, em Londres, que a Espanha não participará da Conferencia da Paz, da qual só participarão os povos que tiverem contribuido para a luta das Nações Unidas;

H) Os alemães começaram a retirada ao oeste e sudoeste de Forli, na Italia, e os britanicos do Oitavo Exercito chegaram a uma distancia de cinco milhas de Faenza.